（第一版） 一九五〇年十月五日 DUNGBEI RHBAO 夏曆庚寅八月二十四日 （星期四） （東北郵電總局登記認爲新聞紙類）

東北日報

第一七〇三期 一九四五年十一月一日創刊
社址：瀋陽市康寧街四段五十九號
定價：每期三千元 每月九萬元
電話：總務②4612 發行②1704 廣告②1344 編輯室②3836 工廠②4615 社會服務部②2537

瀋陽市人民政府通告

瀋衛防字第十九號 一九五〇年九月廿二日

遵照東北人民政府指示並依本市傳染病發生情形，爲保證人民健康及生產建設任務的完成特於九月十六日正式成立本市衛生防疫委員會。今將組織機構及傳染病預防執行辦法公佈如後：

一、組織機構

1、市衛生防疫委員會

主任 朱其文

副主任 焦若愚、粟又文

委員 辛育齡、何俠、李鄂、王俊峰、陳彥之、蕭子揚、鄒文、申之灝、李健璞、李貫一、李小村、陳顯謙、張力克、吳之理、吳行敏、曹文伯、黃珊臨、田榮珍、項乃昌

下設：總務部部長 水鎮

宣傳部部長 陳彥之、劉煥相

防疫部部長 張可祥、鄒鐸

衛生保健部部長 李鴻鈞、王鵬

收容醫療部部長 丁文深、潘貫綸

救濟部部長 王俊峰、邢竹青

警備部部長 何俠、厲男

2、區衛生防疫委員會分會

以區長、公安分局長，衛生院長爲正副主任委員，其他委員和工作人員由區自行組織之。

二、衛生防疫執行辦法

第一條 本辦法根據東北人民政府頒佈之傳染病預防暫行條例及瀋陽市具體情況擬定之，適用於在本市之各級機關、部隊、工廠、學校、團體及居民。

第二條 在各種法定傳染病有流行之時本市所有醫務、公安及其他有關人員均有參加衛生防疫工作之義務，不得推托逃避。

第三條 各行政機關部隊並來團體應遵守執行，並須協同各級衛生機關和衛生防疫人員進行衛生防疫工作。

第四條 凡本市機關、部隊、團體、工廠、學校居民當發現傳染病及其疑似症時，均須由其負責人負責及時向所在區人民衛生院報告，不得遲延隱匿。

第五條 本委員會所屬衛生防疫人員有權按病的種類及情勢輕重分別執行下列各種任務：一、預防接種；二、檢診消毒；三、封鎖交通；四、隔離收容；五、處理無人認領之屍體；六、指示衛生防疫辦法。

第六條 對本市衛生防疫工作有顯著成績者，本委員會，酌予獎勵。有違反本辦法者按其情節輕重酌情予以警告或處罰。

市長 朱其文

副市長 焦若愚

通知

爲便於東北各機關及公營企業部門之職工，因病至本部直屬醫院及療養院就醫起見，茲決定自九月卅日起，持本機關介紹信與中國醫大，建委會，結核症防治院、四平精神病院，哈醫大直接建立治療關係，今後除特殊情況外，本部不予介紹或處理。

東北人民政府衛生部

中國石油貿易公司東北區公司變更辦公地址聲明

本公司已於九月廿六日正式遷入：『瀋陽市和平區北七馬路桂陽街三十一號』辦公，凡今後向本公司投遞之信件及一切事務，請直接向上記地址投遞或接洽是荷。

遵循東北局方針進行整風後
農林部工作大有改進
深入檢查解決當前主要工作中的問題
總結年來經驗教訓訂出明年計劃方案

【本報訊】由於貫澈掌握中共中央東北局正確的整風方針，農林部整風獲得良好效果，圓滿結束。在三個月的整風過程中，該部各處、局領導部門基本上都貫澈了有重點、有目的、從當前主要工作著手的整風方針，通過專業會議檢查和負責幹部深入現地檢查，總結了各個處、局的工作，檢查出主要問題，製訂了改進方案，工作有所轉變，方針、任務也都比過去明確、具體了。這可以幾個主要部門工作的改進來證明：

具體負責新農具推廣工作的農業處，在技術推廣會議上總結了今年推廣工作中的缺點，確定了明年的推廣方針之後，又派出卅多幹部組成的檢查小組，到黑、松兩省進一步檢查作用較大有推廣價值的洋犁和割蹚機，充分徵求了各級幹部和農民群衆的意見，在各地反覆試驗了兩個月，集中了各省今年所造農具的優點，把這兩種農具做出標準規格的樣品，又在九月下旬召集各省推廣工作人員開會，再次試驗、研究，最後確定了規格、質量，俾使明年的推廣工作少出以至不出漏洞。同時，根據今年春夏兩季推廣工作的教訓，對秋收用的新農具也加强檢查，已做出的成品，都按照既定規格嚴格驗收。

再如該部整風重點之一的水利局，檢查出的主要問題之一是治河工程沒有抓住重點。在擬訂改進方案時就詳細討論研究了東北的河流情況及已有水利設施的效益，確定了一九五一年及三年以內的明確方針。檢查出來計劃工作中的缺點是只有初步計劃沒有詳細的工程設計，有的在工程修完之後才做計劃，而水利工作計劃的特點是：有了初步計劃之後，必須經過踏察，測量，設計再擬出詳細的工程計劃。整風中遂即接受這一教訓，做好了一九五一年的初步計劃，十月份就可動手踏察、測量、設計。檢查出來今年對工程計劃的審核範圍、標準都不明確，致使許多審核成爲形式主義，工程已完，計劃才批准，便擬訂了審核工作細則，審核標準、範圍都做了具體規定，由總局負責審核的工程，現已派人下去實地踏察。

公營農場管理局在機關內部做了一般檢查之後，負責幹部當即深入到各農場去，傳達整風精神，檢查並幫助佈置麥收準備工作，使整風與做好當前緊張的麥收工作緊密結合起來。各農場都接受了去年由於準備工作不充分造成很大損失的教訓，在收割之前，都詳密地檢修了康拜因機，試運轉試割，開辦康拜因手訓練班，派代表到公主嶺試驗場去實習，開闢晒麥場……，進行了一系列的準備工作，使麥收得以順利完成。去年通北農場一千三百垧地，共割廿三天，今年一千一百垧七天即割完，鶴山農場今年只用了五天，去年整整用了一個月。由於準備工作做的好，損失率也大大減低，去年小麥田間損失爲百分之廿到四十五，今年平均百分之三，最低只百分之一點五。

工作得到改進，方針、任務又比過去明確、具體，各部門從負責同志到一般幹部都提高了工作積極性。水利局更通過這次整風解決了黨員和群衆的關係問題。

根據各部門檢查出的問題，農林部也做出了一年工作的全面總結及一九五一年生產計劃的方案，在十月四號召開的農林廳長會議上討論後，即做爲明年工作的準備。

整風過程基本經驗

農林部在整風當中獲得了這樣幾條基本經驗：一、整風過程中領導上必須抓緊的，經常檢查，特別是開始時期，大家思想還不一致，更要抓緊檢查，這樣才能及時糾正偏差，實現上邊的方針指示。該部杜者蘅、魏震五兩部長，每隔一定時期就召集各處、局負責幹部彙報整風，及時予以指示，糾正偏向，並使處局幹部對某些問題的認識更明確一步。譬如開始時曾糾正了農業處孤立地學文件鑽名詞，而不以檢查工作爲主的偏向；再如最後一次彙報時，曾指出公營農場管理局除了總結今年麥收的成功經驗外，還應檢查各級領導幹部的自滿情緒。二、首長親自負責，深入現地檢查，是發現問題，及時解決問題改進工作的有效辦法。整風中深入下去檢查工作，使整風不僅不妨礙當前緊張的工作任務，反而因爲把整風與改進當前工作密切結合起來，使這些工作做的更好（例如防汛與麥收）。同時領導機關的工作都需要在下邊實際貫澈，如果關起門來孤立地泛泛地檢查，必然不深刻不具體。第三，下去具體檢查，又可使整風更深入一步，豐富與補充專業會議上的檢查內容。至於必須首長親自下去則因爲他們比一般幹部具有更高的思想水平，能夠比較深刻、敏銳地發現問題並及時地解決問題，同時帶回來新的情況經過研究之後也能製訂出更切合實際的新的計劃方案來。農林部整風所以搞的較好，檢查出許多問題，部長、處長親自下去檢查工作是一主要原因。三、從檢查工作、研究工作來團結幹部，團結技術人員，勝於孤立地泛泛地來討論團結關係問題。有的部門在整風開始時，關上門孤立地整團結關係，整了一個禮拜毫無結果，而水利局通過與全體幹部、技術人員一齊研究工作來團結他們，收效就比較大。

根據這次整風結果，該部決定建立經常性的檢查制度，把整風成果貫澈到今後工作中去。每到一定時期，負責幹部必須根據平時所了解的情況，有重點、有目的地做深入檢查，除了及時解決問題外，還要寫出新的方案來。制度的具體內容，將在這次農林廳長會議上討論擬訂。在冬季輪訓縣、區、村幹部時，把農業技術問題及今年農業生產總結編成小冊子做爲教材，機關人員學習整風總結及明年工作方案，同時還準備繼續檢查尚未澈底檢查的所屬單位。以求得把整風成果眞正貫澈到下邊去。（琦）

改裝『康拜因』成功後
機械農場緊張收大豆
明年豆田面積可增加一倍

【本報訊】東北十二個公營機械農場，出動了大量『康拜因』（聯合收割機）和人力，畜力緊張收割大豆。今年十二個農場共播種了十一萬四千六百七十畝大豆，佔整個播種作物面積的百分之四十以上。經過一年的精耕細作普獲豐收，徑垧產量平均已達公營農場管理局規定的標準——一噸。

改裝適於割麥的『康拜因』，使之也能割大豆，各農場都是初次。大豆和小麥不同，大豆是壠作，還要從根部收割，而且豆稭較麥稭粗，脫穀亦存在若干困難。所以，在收割前公營農場管理局即指出：『大量大豆是否能使用康拜因順利收割是今年生產任務能否勝利完成的重要關鍵……今年成功了，明年大豆播種面積將要增加一倍。』（過去農場收大豆須用人工割，但因正值秋收農忙，雇工困難，收割不及就會受風霜等災，故限制了這種商品作物面積的擴大。）

雖然困難重重，但必須想盡辦法克服爭取勝利完成豆收，這是各場工人和技術人員一致的努力目標。麥收後各場即大力展開豆收準備工作，着重改裝檢修『康拜因』，進行試割。在試割中研究解決機械本身和收割中的一切困難。公營農場管理局曾先後派技術人員赴通北、永安等農場具體協助試驗。通北、永安、『八一五』、鶴山、查哈陽等場先後做了充分準備，於九月下旬試驗成功後，即全面轉入正式收割。因用『康拜因』收大豆是初次，尚不熟練，各農場都作了萬全準備，組織了大量播臂收割機和人力收割隊配合收割。公主嶺農場播種五千六百畝大豆，經過六天按裝機械，於九月廿八日開始用『斯大林六號康拜因』試驗收割，以六十分鐘收割了九畝，割機放到四公分，參加試驗的工人和技術人員以及遠道趕來參觀的農民均感滿意。通北農場除出動十九台播臂收割機外，組織了大批人力，經過數次試割成功後已於九月廿七日正式開割。永安農場出動了十台康拜因於國慶日開始收割。

爲了明年增產，在收割中各場還組織了大批選種隊選種。通北農場除本場可抽調的人員參加外，還動員了當地學生於收割前進行了田間株選，選出高角早熟大豆種一萬五千斤。查哈陽農場選完廿四萬斤光頭水稻種後，也正選『滿倉金』、『紫花四號』、『小金黃』等大豆種，計劃選十五萬斤，明年全部豆田都能播種優良品種。（公營農場管理局通訊組、趙九頂、寇國一）

全國各地少數民族代表
向毛主席等獻禮致敬

【新華社北京四日電】來京參加國慶盛典的各民族代表，三日晚七時半向中央人民政府和毛澤東主席獻禮、獻旗致敬，同時並向中國人民解放軍朱德總司令，中央人民政府副主席劉少奇，宋慶齡，李濟深，張瀾，高崗，政務院總理周恩來等獻禮致敬。

參加獻禮的有來自全國各地，代表著內蒙，西北，西南，中南，華東，東北及華北七個地區的各個民族，即：蒙、回、藏、維吾爾、苗、彝、泰、僰、哈薩克、烏孜別克、柯爾克孜、塔塔爾、塔吉克、錫伯、滿、俄羅斯、土、撒拉、東鄉、民家、摩些、阿西、撒尼、愛黎、傈僳、卡瓦、怒、蒲滿、傜、僮、侗、仲家、黎、高山、朝鮮、達呼爾、索倫、鄂倫春、通古斯、布里雅特蒙古及新疆和滇南漢族等代表共一百五十八位代表，暨西南各民族文工團、新疆文工團、東北朝鮮族吉林省延邊文工團、內蒙文工團團員二百一十九人。

出席這次獻禮大會的有中央人民政府主席毛澤東，副主席朱德、劉少奇、宋慶齡、李濟深、張瀾、高崗，秘書長林伯渠，政務院總理周恩來，副總理董必武、陳雲、郭沫若、黃炎培，秘書長兼民族事務委員會主任委員李維漢，副主任委員烏蘭夫及中央人民政府各院、委、部、會、署、行首長，中國人民解放軍陸空海軍高級軍官，中國人民政協全國委員會在京委員，北京市各文藝團體負責人等共五百餘人。

獻禮典禮在熱烈的掌聲和莊嚴樂聲中進行達半小時。各民族代表依次以本民族最珍貴的禮物親密地獻給中國各民族人民的偉大領袖。他們爲毛主席、朱副主席、劉副主席、宋副主席、李副主席、張副主席、高副主席、周總理等披戴民族衣冠。禮品中有紅皮玉、虎皮、鹿茸、玉石硯台、貼金豚以及各民族名貴的特產。

獻禮畢，繼由各民族文工團獻演。節目中有貴州苗族的蘆笙舞，西康藏族的弦子舞，彝族的朋友舞，雲南阿西族的阿西跳樂，新疆維吾爾族的巴牙特舞、鎖吶獨奏，哈薩克族的民歌雙燕，東北朝鮮族的『英勇的朝鮮人民站起來了』歌，內蒙的鄂倫春舞、馬刀舞等。

蘇聯和人民民主國家報刊
熱烈慶祝我國國慶節
眞理報刊登周總理報告全文

【新華社莫斯科三日電】一日的莫斯科各報均以首頁刊載了斯大林大元帥致毛澤東主席，蘇聯共產黨中央委員會致中國共產黨中央委員會，及蘇聯外交部長維辛斯基致周恩來外長慶祝我國國慶的賀電。眞理報除發表題爲『中華人民共和國一週年』的社論外，並以一頁半的篇幅全文刊登了周恩來總理題爲：『爲鞏固和發展人民的勝利而奮鬥』的報告；消息報，勞動報及紅星報等也發表了該報告的摘要。各報紙與雜誌還發表了專文，介紹中國人民革命的偉大意義及中華人民共和國成立一年來所獲得的巨大成就。莫斯科廣播電台昨日也整日播送了慶賀我國國慶的特別節目，包括周恩來總理的報告及各種音樂節目。

又布拉格電：十月一日，捷克斯洛伐克的報紙大都以整版篇幅刊登：慶祝中國國慶日的專文和照片。捷京首都的一切日報都以首頁的顯著地位刊載哥特瓦爾德總統致毛澤東主席的賀電和薩波托斯基總理致周恩來總理的賀電。捷克斯洛伐克共產黨機關報『紅色權利』報發表了社論，盛讚中華人民共和國在土地改革和工業建設方面的重大成就。

又電：波蘭和保加利亞的報紙於十月一日出版特刊，慶祝我國國慶。各報均以顯著地位刊載了毛澤東主席肖像和兩國政府領袖的賀電，並發表社論及許多敘述中華人民共和國建國一年來各方面成就的專文。

又訊：以色列共產黨機關報『人民之聲報』也爲慶祝我國國慶出版特刊。該報載有毛澤東主席的肖像、中國人民解放軍的照片與以色列作家撰寫的及從蘇聯報紙翻譯過來的評論中國的文章。

又電：瑞典共產黨機關報『新時代』爲中國成立週年紀念出版專刊。該報社論提到中國人民百年來爲反對帝國主義而進行的戰鬥以及帝國主義最近對中國及其鄰邦的侵略。社論說：中國人民的勝利是新的保證，它保證人民在爭取和平、民主及社會主義的戰鬥中是不可戰勝的。

我駐蘇、保、捷、匈等國大使
國慶日設宴招待佳賓

【新華社莫斯科四日電】我國駐蘇聯大使王稼祥，爲慶祝中華人民共和國成立一週年，於一日在莫斯科舉行盛大宴會。與會貴賓有蘇聯最高蘇維埃副主席塔拉索夫，蘇聯最高蘇維埃秘書高爾金，外交部副部長葛羅米柯、伊林，蘇聯元帥戈沃羅夫，莫斯科衛戍司令西尼洛夫中將，對外貿易部副部長葉列明。與會的各國駐蘇外交使節有：朝鮮大使朱寧河，捷克斯洛伐克大使克萊比赫，保加利亞大使，羅馬尼亞大使布吉克，蒙古大使伊丹甲布，德意志民主共和國外交使團團長阿貝爾，阿爾巴尼亞公使納塔奈利，波蘭代辦，匈牙利代辦安德拉斯，贊布羅維奇，和印度、阿富汗、瑞典、瑞士、芬蘭、丹麥等國的外交代表，以及蘇聯著名學者、作家、藝術家、斯塔哈諾夫式工人，新聞記者等七百人。

王稼祥大使在會上致詞稱：擁有四萬萬七千五百萬人民的中國，現正在毛澤東主席的領導下，建設一個新的獨立的人民民主國家，成爲以蘇聯爲首的世界和平陣營中的一員。王大使提議爲中蘇兩國人民的持久的友誼而乾杯。宴會始終在友好熱烈的氣氛中進行。席間賓主頻頻爲英勇的中國人民及其領袖毛澤東而乾杯，爲正在對美國侵略者進行英勇戰鬥的朝鮮人民而乾杯，爲世界和平民主的堡壘——蘇聯的繁榮昌盛，爲全體進步人類的領袖斯大林大元帥乾杯。會後舉行了舞會，直至深夜二時始盡歡而散。

【新華社布拉格四日電】我國駐保加利亞人民共和國大使曹祥仁將軍，爲慶祝中華人民共和國成立一週年，於一日在索非亞大飯店舉行招待會。與會貴賓有保加利亞部長會議主席契爾文科夫，與其他政府領袖，國民議會主席團主席，各部長，各人民民主國家駐保外交使團等四百餘人。席間賓主不斷爲毛澤東主席與斯大林大元帥的健康乾杯。招待會在熱烈的歌舞中結束。契爾文科夫與曹祥仁大使均參加。九月三十日晚，保加利亞政府會在索非亞國家大戲院舉行慶祝我國國慶日集會，契爾文科夫在會上代表保加利亞政府、保加利亞共產黨中央委員會、祖國陣線全國委員會，向中華人民共和國中央人民政府、中國共產黨中央委員會、中國人民致賀。

【新華社布拉格四日電】我國駐捷克斯洛伐克共和國大使譚希林將軍，爲慶祝中華人民共和國成立一週年，特於一日晚在布拉格國民俱樂部舉行盛大招待會。與會貴賓有捷克斯洛伐克總統哥特瓦爾德，總理薩波托斯基，捷共總書記斯蘭斯基和捷克斯洛伐克政府、共產黨和各人民團體的領袖，蘇聯大使西林和各人民民主國家駐捷外交使節以及捷克著名社會人士等五百餘人。招待會上懸燈結綵，門前招展着寫着『中捷友好萬歲』、『中蘇同盟萬歲』的紅旗。招待會在極度熱烈、歡愉和友誼的氣氛中進行。會上來賓一再爲毛澤東主席的健康、爲新中國建國一年來的輝煌成就而乾杯。會上並放映了中國電影『中華女兒』和『大西南凱歌』以娛嘉賓。招待會直至深夜二時半始散。

【新華社北京四日電】布達佩斯消息：我國駐匈牙利大使黃鎮將軍，於國慶節下午八時，在匈京布達佩斯公園俱樂部舉行盛大酒會，招待匈牙利各界領袖及與我國有外交關係各國駐匈使節。會場懸掛五星紅旗及斯大林大元帥、毛主席與拉科西巨幅畫像。與會佳賓有匈牙利工人黨總書記拉科西，匈牙利共和國主席團副主席凱斯及納吉，國民議會議長德拉霍西，國防部長法卡斯，教育部長達瓦爾，外交部長卡萊，對外貿易部長，以及蘇聯駐匈大使基賽列夫和各人民民主國家駐匈外交使節等六百餘人。同日匈工人黨機關報『自由人民』以顯著地位刊登我駐匈大使黃鎮將軍紀念國慶論文『勇敢勤勞的中國人民在毛澤東旗幟下前進』。

各國駐華使節
參加我國慶盛典觀禮

【新華社北京二日電】參加十月一日在北京人民廣場舉行的中華人民共和國第一屆國慶盛典觀禮的各國駐我國的外交使節人員共一百餘人，其中有蘇聯大使羅申，朝鮮大使李周淵，捷克斯洛伐克大使魏斯柯普夫，印度大使潘尼迦，波蘭大使布爾金，羅馬尼亞大使馬斯頓，德國外交使團團長柯尼希，蒙古大使，匈牙利大使，保加利亞大使，瑞典大使，緬甸大使，瑞士公使館臨時代辦，丹麥公使穆克，越南民主共和國政府代表，英國、挪威、荷蘭等國政府的談判代表（按：此外尚有在來京途中者）等。

大連、吉林、長春、佳木斯市人民
抗議美機美艦挑釁行爲

【本報綜合訊】大連、吉林、長春、佳木斯等市人民團體及工廠、學校對美機轟炸我國和平城市居民及美軍艦砲擊我國商船的無恥挑釁行爲，表示萬分憤恨，復仇的火焰已燃燒得更加熾烈。當美艦砲擊我商船的消息傳到大連海港時，馬上引起了港內海員和碼頭工人們的無比憤怒。正停泊在港內的『東方輪第一號』船上的水手們當即進行了座談。中國海員工會東北區委員會副主席周杰武同志代表全東北海員發表談話說：美帝國主義越加强侵略越表現了它的窮兇惡極，我們堅決要保衛國防。大連市各工廠工人除紛紛發出抗議書外，並用實際行動來表示抗議，大連航務局修造船廠造模型工人王可陽，按原計劃做一百五十個鏟刀把，需要十二個工，但在他聽到這些消息後，一怒之下只用五個半工就完成了。各學校的教員、學生亦一致表示堅決的抗議。大連工學院、大連醫學院、東北航海專科學校、大連俄文專科學校、東北科學研究所、大連衛生研究所等教員、職員、工人共一千四百三十人的聯合抗議書中說：『我們中間有許多人是在美國留學過的，深知美帝的情況，它對朝鮮對中國對東方人民所實行的瘋狂侵略和其野蠻殘暴的獸行，正是其垂死前的掙扎。』吉林市委會、市總工會、青年團吉林市委會、市婦女聯合會等七個人民團體聯合發表了抗議聲明，內稱：『美機轟炸我國和平城市居民及美艦砲擊我商船的侵略事實，又一次充分暴露了美帝國主義對中國人民的侵略的陰謀，同時又一次在全世界人民面前暴露了美帝破壞世界和平的猙獰面目，我們一定要討還這筆血債。』長春市東北科學研究所全體職工抗議美帝侵略大會上，與會者一致認爲：現在世界上和平民主力量已如此强大，我們什麼都不怕，我們堅決要解放台灣，擊敗美帝國主義任何挑釁。該市各學校學生均表示了決心，要以實際行動保衛祖國邊疆。長春會計專門學校並展開了一封信運動，把美帝國主義的侵略暴行告訴自己的親戚朋友。佳木斯市總工會等十二個人民團體及軍隊，榮軍代表，於九月廿八日向聯合國發出反對美機再次轟炸我國和平城市居民的通電中稱：我們佳木斯市人民對於外强中乾的美帝侵略者的暴行，表示萬分的憤恨和堅決反對！中國人民既然能夠從中國大陸上打敗美帝國主義支持的國民黨反動派，當然也有充分信心和足夠的力量擊敗美帝國主義任何挑釁行爲。松江省林口縣全體回民亦致函本報，表示堅決抗議美帝國主義的侵略暴行，並要努力生產，支援人民解放軍早日解放台灣！

美國侵略者惶惑不安
朝鮮人民軍撤入新陣地捕捉敵人
人民游擊隊散佈在整個南朝鮮

【新華社北京三日電】朝鮮民主主義人民共和國人民軍總司令部十月一日公佈：人民軍已有組織地撤入北方新陣地。朝鮮人民軍此次主動有計劃地自南方撤退，使美國侵略者深爲迷惑與憂慮。美國侵略者一方面被所謂『勝利』昏了頭腦，對侵朝戰爭忽然『從過分的悲觀轉到過分的樂觀』（泰晤士報），但另一方面也認識到它自己已更深地陷入了長期侵略戰爭的泥沼，而侷促不安。

美聯社記者鳩頓九月二十六日從朝鮮南部前線美軍第八軍總部發出的電訊，說明了所謂美軍的『勝利推進』，原來不過是人民軍主動有計劃的撤退。鳩頓寫道：『共軍打了一個很靈巧的、而且很狂烈的阻宕戰。在這一線上，美軍第二十五、第二十四師，第一騎兵師與第七師從共軍方面奪得每一英里的土地時都付出了重大代價。……的確，第一騎兵師與第七師昨夜在漢城以南二十五英里處會師之所以可能，只是因爲北朝鮮軍並沒有抵抗美軍的矛頭罷了。……在大韓民國防區的沿綫，也都有同樣情形。……共軍正在打着一位發言人稱之爲「一個輝煌的戰術上撤退」的仗。』接着鳩頓寫道：『實際上，過去十二天中所引起的重大問題是：敵人究竟跑到那裏去了？此間現有的最可靠人士坦白地說，連他們也不知道。前綫觀察員與空軍人士稱，共軍的撤退使此間消息最靈通的人們迷惑不解。至於敵人將來的計劃如何，也同樣令人迷亂。……在美軍與南朝鮮軍隊發動進攻的同時，北朝鮮軍隊也在行動。』鳩頓在談到美軍『侵略』朝鮮的前途時雖然說『人人表示樂觀』，但是他卻緊接着說出美國侵略者的疑懼。他寫道：『然而，最瞭解朝鮮軍事形勢的人們，無論如何並不認爲戰爭已經結束。在朝鮮作戰並且可能戰死疆場的美國兵士們，也不認爲如此。共軍是最危險最堅決的敵人。他們在各處以及敵後方都有小批部隊分佈着。……情報地圖上代表敵人游擊隊的小紅點散佈在整個南朝鮮。』鳩頓最後寫道：『美國侵略者所獲得的結論是：「朝鮮戰爭離結束之期還遠得很」。』

同時，英國保守黨機關報泰晤士報也表示十分憂慮。該報寫道：『像在朝鮮這樣的國家裏所進行的現代化戰爭……從沒有牽涉到這樣大批的最現代化的艦隊，空軍以及數以萬計的地面部隊。這次戰爭是一次殘酷與冒險的實驗，它可以危險地吸乾世界最大强國的平時資源。』（英新處倫敦九月二十五日電）

漢城郊外戰鬪激烈進行
人民軍猛擊進犯美軍
敵兩股登陸部隊被殲

【新華社北京四日電】塔斯社平壤訊：朝鮮民主主義人民共和國人民軍總司令部二日晨發表戰報稱：人民軍部隊在漢城郊外保持着以前佔領的陣地，繼續與美軍進行激烈的戰鬪。在漢城東北，爭奪已數度易手的彌阿里制高點的戰鬪仍在進行。人民軍部隊使敵軍遭受重大損失。

九月二十五日，五千噸敵艦一艘，登陸艇若干艘以及摩托艇十餘艘。在砲火掩護下，企圖在群山附近的笑島登陸。駐防該島的人民軍部隊殲滅了登陸的敵軍。

十月一日，人民軍高射砲部隊擊落美轟炸機與戰鬪機各一架。

【新華社北京四日電】塔斯社平壤訊：朝鮮民主主義人民共和國人民軍總司令部二日晚發表戰報稱：人民軍部隊在各戰綫上與進行反攻的美軍激戰。

在漢城地區，企圖向北進攻的敵軍一再攻擊人民軍陣地，但爲英勇作戰的人民軍部隊擊退。在這些戰鬪中，人民軍部隊擊毀敵坦克四輛，飛機六架及其他作戰裝備。

敵軍在戰艦的砲火與飛機的掩護下，企圖在西海岸附近的白翎島登陸。白翎島的防衛部隊在激烈的戰鬪中使敵登陸部隊遭受重大損失，並將敵軍驅入海中。

羅申大使舉行盛大酒會
招待全國勞模代表會議全體代表

【新華社北京三日電】蘇聯駐我國特命全權大使羅申，於三日下午假蘇聯對外文化協會舉行鷄尾酒會，招待來京出席全國工農兵勞動模範代表會議的全體代表。應邀參加的還有中華全國總工會李立三副主席、中央人民政府水利部傅作義部長、全國工農兵勞動模範代表會議的毛齊華秘書長。

酒會在異常熱烈的氣氛中進行。蘇聯對外文化協會代表謝列金會代表蘇聯大使館致歡迎詞。羅申大使數度舉杯祝賀毛澤東主席的身體健康和全體勞動模範代表的工作順利。全體代表並高呼『斯大林大元帥萬歲！』『毛澤東主席萬歲！』『中蘇兩國親密合作萬歲！』等口號。

酒會後並演出了中蘇兩國電影工作者合製的名片『解放了的中國』。

東北人民政府通知各省市
選送農林展覽品

【本報訊】東北人民政府於九月廿九日向各省、市人民政府發出關於選送農林展覽品的通知，全文如下：

各省、市人民政府：

土地改革以來，在各級人民政府的領導和廣大農民的積極勞動之下，東北地區的農業生產很迅速的得到恢復和發展，並已取得若干經驗，爲總結過去經驗，推動與提高今後農林工作，決定一九五〇年十二月舉辦東北農林展覽會。展覽會主要的是反映全東北的農林情況，說明今後的發展方向和努力方針，介紹各種生產的優良方法和品種，表揚生產中的模範和成績。爲此，望你們積極參加籌備，搜集農、林、畜牧、水利、水產各種實物標本，或模型、照片、圖表、繪畫，經過選評，從村、區、縣集中上來。展覽品必須是有價值的和教育意義的，同時並可搜集某些不良方法和品種，以示對比。對優良品種和好的作法予以獎勵，以求改進和提高農林工作，並鼓勵農民的生產積極性。以上各種材料請即佈置選送，於十月三十日以前分批送瀋陽東北農林展覽會籌備會。

主席 高崗

副主席 李富春 林楓 高崇民

感謝毛主席 送交好公糧
海龍安樂村農民提出保證

【本報遼東訊】十月一號，海龍六八石區安樂村一晚間的群衆大會上，農民紛紛提出『吃水別忘打井人，要打好睒場，送交好公糧，感謝共產黨，感謝毛主席』的口號。過去扛大活的李秀成說：『過去扛大活，眼下有了房子，又有了地，咱們還說了算，日子一天比一天好，起來了。我們今年還要多打糧食，多下糞，報答毛主席的恩情！公糧要挑上風頭的送，剩下的已留着吃。』該村李恩志說：去年送公糧時，豆子質量不好，往返送了兩三次才送上。他一看別人一送就送上，是小白皮（豆種名）豆子，質量較好，因此，他今年準備把豆地都種上小白皮。村長郭景文也說：『咱們慶祝國慶日，要保證送好公糧，支援早日解放台灣和西藏！』該村去年送公糧時，得三等模範，今年不但要保持這種光榮稱號，並要爭取作全縣一等模範。（宋）

新華社更正

一日播『匈外長電賀我國慶』一稿（見十月三日本報一版），匈外長『卡萊·尤拉』應爲『卡萊·古拉』。

總社三日

東北各地廠礦慶祝國慶聲中
生產線上捷報頻傳

【本報訊】東北各地廠礦職工，為迎接中華人民共和國成立後第一個國慶日所展開的生產競賽運動，目前仍在熱烈的進行着，並獲得很大成績。東北人民政府工業部建築工業管理局所屬各廠的主要產品，截至九月廿八日已完成全年計劃百分之九十八點八。機械工業管理局所屬馬恒昌小組在提前完成第三季任務後，即上書毛主席表示在第四季中繼續增加產量，提高質量，並貫徹經濟核算降低成本。

瀋陽市電車廠，過去翻砂用濕模翻出活來有砂眼，在此次競賽中，改用乾模倒，不但提高了質量，還節省了人工。

吉林市各工廠，自七月廿三日中共吉林市委提出貫徹生產責任制，提高質量，降低成本，提前完成任務迎接國慶的號召和該市總工會佈置生產競賽後，全體職工馬上熱烈響應。在競賽中，國營吉林化學工廠各場分別於八月廿六日，九月十六日，廿二日完成石灰，黃燐，電石的生產任務。該廠職工在上書毛主席報捷時，堅決表示要繼續努力提高質量，降低成本，貫徹車間經濟核算。吉林省營吉林亞麻工廠自展開提高質量，克服浪費的競賽運動後，產品質量顯著提高。水龍帶現已消滅了二、三等品。帆布的質量已提高到百分之九十九點一六。石峴造紙廠全體職工，在此一競賽中，發揮了工人階級的積極性，產量，質量均不斷提高。二號抄紙機每分鐘抄速已由過去的七十七米提高到八十米。三號機也由三十九米提高到四十二米。而且碎木車間於九月廿日就完成了第三季任務，質量還保證了百分之百。

黑龍江省建華工廠蔴袋部現已超過九月份任務，且成本亦較八月份降低百分之二點三。

（光田、崔有德、張玉明、曹澤芳、苑玉珍、紹忠、楊德榮、趙立中、柳克強、謝紅勝、趙忠元、烏堯、吉林日報工業組、建工局）

松江省百貨公司清理庫存獲成績
結合推銷積壓縮小
因地制宜調劑銷售，進一步掌握市場情況。

【松江訊】松江省百貨公司系統清理庫存基本告一段落，給擴大商品流轉打下基礎。在省公司統盤籌劃下，進行了區內物資調配，並製出多餘資金償付計劃，給區公司財政收支上以有力的幫助。

該省百貨公司經第三次審核後，又就各縣所報價值二十八億五千萬元的冷貨，根據物資質量，用途，市場情況，銷售季節等，反覆調查研究，積極組織銷售的結果，最後冷貨僅只有兩種，一種是單面複寫紙，一種是進口的自行車內外胎，都是在本省內無法脫售的，價值約四億二千萬元，還不到第一次所報冷貨的百分之三。另將部分受季節限制的物資，列為延銷商品，並做成對區公司的分期償付計劃，預計在十一月底償清百分之五二，至明年五月，全部償付完畢。

該省清理庫存工作所以獲得以上成績，首先是由於各級公司糾正了『有積壓就退回』的認識偏差，而從整體觀念出發積極為商品找銷路，以加速資金週轉。如把積壓已久的硫化燐與火柴公司交換火柴，不僅減少了自己的積壓，而且供應了生產部門的原料，促進了生產。其次是在全省範圍內，根據各地銷貨情況，做了調劑。如雙城縣公司的黑人牙膏因價高難於銷售，運往缺該商品的鶴崗市公司銷售；把佳木斯市公司無法銷出的馬尼拉紙，在哈爾濱找到了市場。且由於此次調劑工作的進行，使省公司進一步掌握了市場情況，獲得經驗，提高業務，如何經常不斷的了解全省商品流轉，有計劃的調撥，及時做必要的調劑，幫助市縣解決困難。也教育了市縣公司幹部，接受這一教訓，如何改進並做好購銷計劃，避免盲目，防止再次發生積壓，或不敢要貨，縮小計劃的另一種偏差，眞正貫澈物資暢流的方針。

體育大會第三日
繼續集體表演與各項競賽

【本報訊】東北第一屆人民體育大會第三日（四日），繼續舉行集體表演，及各項運動的競賽。北京、上海、中南區、西安、內蒙等地參觀團均坐在主席台上精心觀覽各項節目，其中以穿着蒙古民族服裝的內蒙參觀團最引人注目。

是日多數運動項目已進入複賽與決賽階段，各地男女運動員在運動場中大顯身手，三個比賽場地，整天不時發出『加油』『好』的聲音。今天以瀋陽對吉林的男子排球賽最為緊張，共打五局，每局從開始到結束，雙方得分都相差不多，最後一局打到二十五比二十七始分勝負。結果吉林以三比二勝瀋陽。二十五華里競走是這次大會最困難的節目之一，競走路線從大會會場出發，經太原街入城裏中街，轉大西街，再由清華街回到會場。比賽進行時，由評判員乘摩托車領導前進，沿途不斷受到市民的鼓掌歡呼。當參加競走的十個運動員陸續回來時，全場更是齊聲鼓掌歡迎。其餘女子跳繩，男子拔河，女子四百公尺接力等項決賽也都非常精彩。

上午，瀋陽市南市、北市、北關等六區的小學生，先後表演了工農體操，徒手操，國術體操，每一隊兒童的小舞等學生集體表演在各種隊形變化與複雜的連續動作中，都表演得相當整齊劃一。觀眾都稱讚說：『這些集體表演不僅能使小朋友們鍛鍊好身體，而且還能教育集體主義精神。』有的則指着小學生的行進隊說：『你看，他們多有組織性。』以皇姑區小學聯合表演的紅旗羅漢操最受觀眾歡迎。一千三百個小學生擺成一個大紅五星與四小紅五星，象徵中國人民的大團結。接着他們擺作『反對美帝侵略，保衛世界和平』等十二個大字，口裏並高呼這些字句，最後他們擺作兩艘有着無數小紅旗的軍艦，愉快地唱着歌子走出場去。

在這三天的大會中，一般運動員都能遵守大會的規則，服從評判員的評判，且具有極良好的體育道德。如熱河女子籃球隊勝了處處照顧友誼與團結，不驕傲，敗了也不氣餒。黑龍江代表隊每一隊員有事外出，都向隊裏請假，類似這種情況還很多。

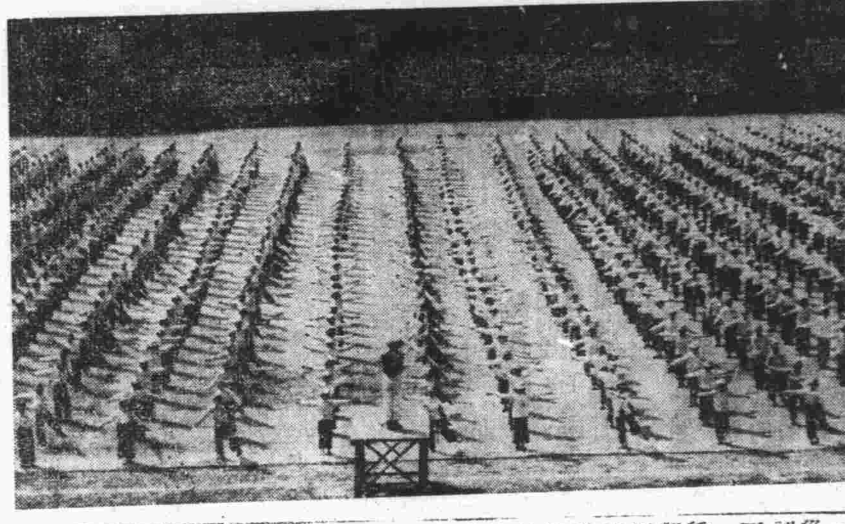

和平區小學聯合少年徒手操　納一攝

黑省降嚴霜大地結凍
突擊割莊稼防止落鐮

【黑龍江訊】黑龍江省於九月中旬普遍早降嚴霜，大地凍結三分到一寸厚不等，因嚴霜早降，地裡莊稼不管已熟未熟和晚熟，僅瞻榆一縣即凍死作物十二萬餘畝，各縣因此將減收一、二成。目前的情況已不是怕傷鐮，而是怕落鐮（掉粒）的問題了。現各級黨委和人民政府農村工作同志正抓緊領導，動員全體農民，積極遂入秋收，並深入村屯小組，具體指導，隨時注意發現秋收中的新問題，及時研究解決，及時傳播，推進全面秋收工作。

據海倫、克山、龍江、泰安等九縣報告，發現目前秋收中有幾個重要問題，值得各地重視研究。

一、大部互助小組變為單割、合拉。因莊稼已成熟，未熟的也凍死，群衆都着忙怕風『搶』，為了搶先搶快，就單幹起來。有的因地不多，種的又零星，又因自己有人手，就願單割。除對仍保持換工的小組須加強領導外，對部份群衆這種為積極搶收而單割的現象，領導上應該允許，不應一般的批評為『散花』，或強『拘』『組織起來』，亦不應放棄領導。村領導與小組長和組員之間，仍應保持領導關係，檢查各戶收割情況，互通情報，各互助鼓勵，發現困難，幫助研究解決。組員要求或需要再組織起來換工或臨時換工時，組長須及時領導組織，特別是由單割轉到非組織不可的拉打階段，應及時領導組織。特別對於單割有困難的農戶，更應及時領導幫助解決。免得秋收後一階段鬆勁、拖拉，糟損糧食，影響增產。

二、部份村幹部工作勁頭不高，有換肩思想。原因：工作不像生產有興趣，怕就誤發家，有的生活已上升到富裕中農水平，想長在家生產。較普遍的是顧慮『縣區整風完了，村裡不知怎整，不如快改選了完事』。對秋收工作也不抓緊組織和督促。這種嚴重現象應引起各地領導上重視，在深入領導秋收生產中，結合了解村幹部、黨員思想動態，和在部份幹部中產生的偏向，研究產生原因，組織進行教育，幫助村幹部克服換肩思想，積極領導秋收生產，把秋收工作搞好。

三、在少部份農民群衆中，最近因莊稼受霜災而影響減產和籽粒質量，而情緒不高，顧慮打糧少。在北安少數群衆中因霜災洩勁，對秋收不着忙，認為『割也死了，不割也死了，等兩天再說吧！』對這種少部份因受災害消極悲觀的群衆，領導上要關心同情他們的痛苦，不應單純批評他們落後，要耐心說服並幫助他們想辦法，提倡收割細緻，不糟損一粒糧，把成熟和未熟的莊稼，或選出好的和次的莊稼，分開打，打好糧可多賣錢和保證公糧質量，次糧留自己吃。並積極組織或準備搞各種有條件有銷路的副業生產，以補歉收不足和準備明年大生產。

四、提高警惕，嚴防匪特破壞，保衛秋收。最近訥河某些區發現特務破壞活動和造謠，對秋收有嚴重影響。各地領導對此應加重視，積極向群衆宣傳美蔣匪特破壞人民經濟建設的陰謀，組織防匪防火防盜，保衛秋收生產，保衛一年生產果實。（黑龍江省委辦公室劉孜如）

遼東省營光華石綿廠整風中
認眞檢查改善經營管理
克服產品積壓、資金浪費現象

【遼東訊】省營光華石綿廠貫徹工業會議精神，整風中抓住本廠的中心問題，着重檢查了經營管理。該廠領導上過去長期存在着供給制思想，認為：『資金積壓不積壓沒關係，反正有工業廳給錢。』因而便只管生產，至於產品質量如何，成本高低則全不過問，以致造成產品成本高，質量低，賣出後，買主又紛紛要求退貨和換貨。目前要求退下半年合同的有本溪煤鐵公司，有色金屬管理局等；要求換貨的則有紡織局、化工局、電器工業管理局等。該廠在供應工作上也相當混亂，計劃採購炸藥的數量，超過實際消耗量百分之三十，採購的雷管超過百分之五十五，導火線超過百分之八十，買的重柴油，一年也用不了。更重要的是購買的材料中，有許多不合乎規格。如買二百多套箱子板，也都不能做箱子。連浪費帶積壓，共呆滯資金二百餘億元。該廠的車間原始紀錄與出入庫的手續也不健全，如六月份實際只用了六百個箱子，但統記簿上卻記載了一千一百個，無形中使每斤產品成本增加了三千三百元。有時更因對原材料保管不良霉爛了，給國家財富造成很大損失。如一條蔴袋本來能使很多日子，但因保管不良，只裝一回礦石就破亂不堪。此外還有丟失現象，僅蔴袋就少了八百八十餘條。

檢查這些問題之後，經過廣泛討論與研究，提出了改進辦法。主要是：加強經濟核算思想，搞好經營管理。供銷科要建立供銷責任制與保安責任制，加強徹底清點倉庫物資，及處理多餘原材料，減少物資的積壓與浪費，精密計算原材料消耗定額，以加速資金週轉。生產科用原材料，要明確提出其規格，做好供應與實際需要相符合。此外，還要建立記錄責任制與技術責任制，組織技術研究小組，研究與改進技術，提高產品質量；並加強質量與記錄檢查，確定消耗定額。成本會計部門要掌握好收入，嚴格財政開支，建立財務收發制度與會計出入手續，做到精密統計，打下成本核算的基礎。（另綜、趙茂春）

不重視產品質量抗拒檢查
硬將廢品往車床上裝
第一機器廠裝配場
機械局通報所屬各廠引起注意並加強對職工勞動紀律教育

【本報訊】機械工業管理局所屬第一機器廠裝配場，由於黨、行政、工會、青年團對工人缺乏教育，以致部份工人對提高質量認識不夠，因而在八月份裝配時，仍將部份不合格的零件用上，並設法偽飾企圖欺騙檢查人員，機械局特為此發出通報，號召所屬各廠記取此一教訓，加強檢查產品質量工作，以保證質量的提高。第一機器廠裝配場過去即有很多違反操作規程的現象，雖然上級一再號召『提高質量』，但並沒引起該場注意，仍舊把一些不合格的廢件混裝在機器裡，並設法不讓檢查人員檢查，造成了工人與檢查員的對立，增加了工人對檢查質量不重視的思想（詳見九月廿四日本報）。

機械局為了嚴肅紀律，保證產品質量的提高，除對第一機器廠的檢查人員予以表揚，予違反操作紀律與失職守者分別給以適當的處罰外，並通報所屬各廠重視並吸取一廠教訓，加強對職工教育，嚴格檢查產品的質量。

錦州市總工會貫澈整風
製訂改進工作辦法
決定從研究政策、明確工作中心、深入工廠等着手

【錦州訊】錦州市總工會整風中，着重檢查了工會工作面向生產，工會工作的群衆性和市總工會的領導作風等問題。

在工會工作面向生產方面，該市總工會不了解各廠的生產情況和生產當中存在的問題。對每一個生產運動的組織領導很差，如創新紀錄，訂合同，從生產責任制，推廣馬恒昌小組經驗等生產運動，都沒集中力量搞好一個工廠，吸取經驗推動各廠，而只是當下面搞起來後去搜集材料。對私營工廠只是停留在調解勞資關係或一些日常事務工作上。

其次，關於工會工作的群衆性和保護工人階級利益問題，沒有很好掌握。在工會工作的發展上，還存在着關門主義的偏向，到現在全市會員只佔全體職工百分之四十多。對團結全體工人階級問題，認識不足。對工人勞動保護和福利問題也不夠關心，沒設法在現有條件下搞好工人福利，甚至個別單位工人吃飯沒碗，在蓆棚裡睡覺。

此外，在領導方面，存在着嚴重的事務主義作風，不是集中力量解決最主要的問題，而是各搞一套，互相脫節。領導工作不是用點面結合的方法，而是到處跑、到處抓，結果一般情況了解的不深入，具體的經驗也吸取不上來。

工會工作產生這些毛病的原因，主要是：對黨委、上級指示等研究的不夠。如團結技術人員，職員問題，上級很早就有了明確的指示，但不能很好的貫澈，對新鮮問題的感覺表現遲鈍。工作上的主動性，鑽研精神很差，缺乏有始有終，一點一滴把工作搞好的精神。思想上有些強調客觀困難，缺乏高度的事業心和為工作負責的精神，批評和自我批評也開展的不夠，都是使工作搞不好的直接原因。因此，很多問題不能及時解決。

該市總工會檢查了上述缺點後，已製定了改進辦法：第一，加強工作計劃性，明確工作中心，抓住主要環節，集中力量搞好生產。第二，進一步深入了解各廠生產情況和生產中存在的主要問題，深入工廠具體幫助。第三，調整工會組織系統，密切和基層工會聯系外，並出版『工運通訊』以指導工作，交流經驗。第四，充分發揚民主，開展批評和自我批評，健全和切實執行各種制度。第五，認眞研究上級的各項指示，提高業務水平。

松江省設立
高級農林職業學校

【佳木斯訊】松江省為了適應經濟建設，把農業生產提高一步，培養與提高有關農林方面的技術人材。在佳木斯市設立了高級農林職業學校，已在九月十五日正式開學。該校現共有學員二百餘名，除高職本科外尚有農業、森林、水利三個短訓班，學員多為所屬各縣、區、農場在職幹部；目的在提高幹部的業務和文化水平，解決在工作中所遭遇到的困難問題，好在明年大生產運動中勝利完成任務。

本溪縣全體人民在國慶節
上書毛主席
報告翻身後生活情況
感謝毛主席英明領導

敬愛的毛主席：

在中華人民共和國成立後第一個國慶日的時候，全國人民都在熱烈的慶祝這個偉大的節日，我們，全本溪縣的人民，除熱烈地歡慶外，並寫信給您，報告我們生活的改善和表示衷心的感謝。因為在您英明的領導下，經過了二十餘年的艱苦奮鬥，建立了民主，自由，幸福的新國家，我們也擺脫了封建勢力的壓迫和剝削，收回了自己的土地，安牢了自己的命根子——土地。

敬愛的毛主席：我們已經在自己的土地上展開了幾年來的大生產運動。現在我們的生活已呈現着一種蓬勃的新氣象。如在生產方面：我們組織了勞動互助，全縣耕種面積共四萬四千餘垧；每畝地平均上三車糞，且做到了兩劃三趟。雖然夏鋤期一段多雨，和發生蟲害，但由於我們打破了過去的迷信觀念，積極防汛，努力驅蟲，克服了水災蟲害，達到了八成豐收的年景。現在全縣的男女老幼，為了迎接國慶節的到來，都在緊張的忙着秋收。在生活方面：由於我們努力生產，和負擔的減輕，過去全縣百分之五十五的貧僱農，已經全部上昇到中農和富裕中農的生活水平；絕大部份的農民，都有了牲畜和農具；我們的購買力也在上升；吃穿都與過去完全不同了。過去大多數人一年到頭換不上一套新衣，青黃不接時，吃不飽，年節更不要想吃好的。現在我們大部份可以在冬夏兩季，換上新衣服，平常吃的不但不缺，而且可以出賣一部份生產品，年節時也可以吃些好的了。在文化方面：我們都有了學習文化的機會。兒童、青年可以上學念書，成人可以進識字班。因此，我們在政治、經濟、文化上都翻身了。

敬愛的毛主席：我們以無限忠誠，來熱愛我們的祖國，我們不願受帝國主義的侵略和欺侮。但是可恨的美帝國主義侵略我國神聖的領土——台灣，連次掃射和轟炸我國領土——安東，這表現了帝國主義者無恥露骨的侵略與挑釁行為。我們堅決擁護周外長的正義聲明，堅決團結國際友人，擁護世界持久和平，聲援朝鮮人民保衛祖國爭取獨立的正義戰爭。我們決以鞏固農村的人民民主專政，搞好生產，搞好供銷等實際行動來反抗美帝的侵略和做為我們歡慶偉大的國慶節的獻禮，以表示我們熱烈的心情！

在慶祝中華人民共和國成立後一週年的今天，我們高呼：

中華人民共和國萬歲！

毛主席萬歲！

祝毛主席身體健康！

遼東省本溪縣全體人民

十月一日

向東北電業人員挑戰
勞模代表劉金良、趙慶夫
消滅責任事故回擊美帝侵略

【本報訊】出席全國工農兵勞模代表會議的東北區電業局全體工作同志挑戰，致函向東北電業人員代表趙慶夫、劉金良二同志，決以消滅責任事故，保證安全供電的實際行動，來回答美帝國主義的侵略。信內略稱：我們二人被選為東北區勞模代表是無上光榮的；這光榮有毛主席的正確領導和電業全體同志的努力，是不可能有的。為了把新中國的工業搞得更好，證明我們要向電業局全體工作同志挑戰，要求同志們加強工作，保證在第四季中減少與消滅責任事故，用以回擊美帝國主義的侵略行動。

夾皮溝金鑛全體職工
上書毛主席祝賀國慶
報告該鑛採鑛效率已超過僞滿一倍以上

【本報訊】東北人民政府工業部有色金屬管理局所屬夾皮溝金鑛全體職工，於本月二日上書毛主席祝賀國慶。該書內稱：在毛主席的領導下，採鑛效率已超過僞滿一倍以上，並達到了國際標準，但並不以此為滿足，仍要加強生產提前完成全年任務。對美帝國主義的無恥侵略行為，該鑛全體職工表示：堅決擁護周外長的聲明，大家緊密的團結起來，粉碎美帝任何挑撥戰爭行為，為死難同胞復仇。

吉林
九台縣各界人民慶祝國慶節
上書毛主席致敬

【吉林訊】吉林省九台縣於十月一日召開了各界人民慶祝國慶節大會，會上熱烈的通過了給毛主席的一封信，信內稱：由於有了您——敬愛的毛主席的領導，今年九台縣成了豐收年，全縣普遍在八成年景以上。今年全縣人民熱烈地展開了大生產運動，普遍的組織了互助組，添車買馬，擴大生產，婦女也大部份參加了勞動，現在我們正在抓緊進行秋收，全縣十七萬垧土地，已割出了四十萬垧，保證在十月六日以前基本上收割完。在秋收中我們並進行了選種工作，全縣已選了夠二千垧地種的籽種，給明年多打糧食和提高糧食質量打下了基礎。全縣工人們也都發揮了主人翁的工作態度，熱烈的展開了生產競賽，國營工礦和縣營工廠普遍的超過了生產任務。由於農業生產的發展，私人工商業也有了發展。另外，由於生產得到發展，我們的生活普遍提高了。估計僅今年我們全縣即能有八萬多餘糧；現在全縣中小學生已達三萬四千人，學齡兒童大部份得到了學習機會，工人、農民也都熱烈的展開了學文化運動。該信最後表示：要用實際行動反對美帝國主義侵略，堅決保衛祖國，保衛勝利果實。

瀋陽
北市區三經路完小教員
南市區群衆夜校九百餘學生
上書毛主席
報告年來學習情況
感謝毛主席的領導

親愛的毛主席：

當慶祝中華人民共和國成立後第一個國慶日的時候，我們以無比興奮的心情把我校教員學生生活及工作、學習成績向您報告一下。我們小學教育工作者在舊社會裏一向被人瞧不起，但是在您領導下我們翻了身，我們感到做人民教師無尚光榮。

自新中國誕生後一年來，由於在您和中國共產黨及中央人民政府的正確領導下，人民生活得到了改善，因此學生就學數目空前增多。如我們學校三千五百多名學生中，在蔣匪統治瀋陽時，因家長失業，生活不能維持而失學的就有兩千一百七十六名，現在這些失學兒童都能在學校裡愉快活潑的學習了。

在我們工作和學生學習方面也都有了許多進步，特別是經過了創造模範教員運動和好學生運動後，出現了不少模範教員和大批的好學生。教員們克服了僱傭觀點，樹立了為人民服務的教學態度，改變了舊的教學方法；學生學習成績，去年全校總平均為六十幾分，現在已在八十分以上，目前我們正向不及格的現象作鬥爭！

在學校民主管理方面：我們已廢除了舊的體罰制度，都能以耐心說服的方法教育兒童，對個別頑皮、成績較差的學生，並進行了家庭訪問或個別教育，收到了較大的效果。這些成績的獲得，主要是因為有了您的英明領導。今後我們決心進一步發揮積極性和創造性，為保衛祖國而奮鬥。以此來慶祝這個偉大的節日。最後謹向您致崇高的敬禮，並祝身體健康！

瀋陽市立北市區三經路完全小學校全體教員

【本報訊】中華人民共和國成立後第一個國慶日到來的時候，瀋陽市南市區各街道群衆夜校學生九百餘人，紛紛上書毛主席，報告他們解放後一年來的學習情況。

每個學生的信上都萬分感激地寫道：『舊社會裏，我們連飯都吃不上，哪裏還談得上學習。現在不僅吃高粱、大米，還都識字了，這都是毛主席領導得好。』南市區工人聯合夜校學生史海亮寫道：『過去我連自己的名字都不會寫，現在已識了一千四百多個字，還能給您寫信了，我永遠忘不了您這個救命恩人。』高增武更有力地寫道：『我們都抱着堅強的信心與誠懇的熱情，來聽取您和朱總司令的教育，永遠跟着你們走。』

家庭婦女學員們在給毛主席的信中，一方面控訴舊社會給她們的壓迫，同時說出她們識字後興奮的心情。王玉文寫道：『舊社會不讓我們唸書，說女子無才便是德，長年在家裏圍着鍋台轉，啥事都不知道；現在不僅認識字，懂得了好多國家大事，還有好多婦女也進了工廠，婦女與男子一樣平等了。』五十多歲的老太太王淑玉說：她已認識一千多個字，能給她的女兒寫信了。有的則寫道：『我也學會了算術的加減乘除了。』

他們在信中都向毛主席保證：決心加緊生產，努力工作，以支援解放軍解放台灣、西藏。南市區同合成化學工廠工人王榮久寫道：『我決心好好生產，支援解放軍，讓台灣與西藏的工人也早日翻身。』

撫順礦務局秋季保安檢查中發現
制度流於形式勞動紀律鬆懈
該礦保安檢查委員會再度發出指示要求更深入檢查並解決問題

【撫順訊】撫順礦務局領導上深入發動秋季保安大檢查以來，已在各廠礦普遍展開了這一運動，並初步發現某些礦廠許多規程，制度，技術責任制等沒有很好貫澈，使生產受到了損失。

由於某些廠礦濫製規章制度，而沒有經政府批准或備案，無法生效。有的操作規程沒有訂，有的建立了制度而沒有貫澈。例如露天礦運輸股的路綫制是該股製訂的，站務人員就不重視。龍鳳礦採煤支柱工，因未制定操作規程，棚子離掌子頭廿多米遠。老虎台礦的勞動紀律的內容由於沒有深入宣傳教育，工人不了解，僅九月份十二天中就發現二十多個工人帶煙火下井。又如勝利礦東井的整備班長及放炮班長，運搬班長，及廿來名工友，竟集體的在井下睡覺。該礦人事科長在井下工作時，也睡起覺來，有工人反映說：『幹部帶頭，我們也不落後。』

『重視工人生命安全』的決議，也未被多數廠礦接受，所以忽視勞動保護現象依然存在。如老虎台的井下水泵壞了不及時修理，使岩石掘進掌子水淹膝蓋，工人多得潮濕病。技術管理方面，因部份廠礦領導幹部思想上存在着重生產，忽視管理，工作被動，不能經常研究技術，提出防止事故的辦法。如運輸事務所技術室，常陷於調查處理事故的事務主義，而不能從技術上求得改進，避免事故發生。電力事務所作技術管理工作的，不經常研究安全供電。龍鳳礦對井下通風不良，雖然知道，沒採取有效辦法改進。

該礦務局秋季保安檢查委員會，檢查出上述問題之後，已再度發出指示，要求各級領導上在這次檢查中，必須親自深入現場，發動職工，澈底檢查事故。（魯渤）

慶祝國慶節
長春市舉行慶祝大會

【長春訊】長春市四十四萬人民熱烈的慶祝了國慶節。十月一日上午在人民廣場舉行了十萬人的慶祝國慶節大會，會上該市人民政府市長報告了一年來的市政工作，指出：從去年十月一日到現在，長春市人民在毛主席和中國共產黨及上級政府的正確領導下，已做出了輝煌的成績，在經濟，文化，市政建設方面都有了很大的發展，已從過去被蔣匪軍破壞的瘡痍滿目的情況下恢復起來，保障了人民生活，物價一天比一天穩定。接着他斥責了美帝國主義最近一連串的萬惡罪行。他說：『中國人民是熱愛和平的，但如果美帝國主義敢於侵略我們國家，我們也一定會勇敢的在戰爭中乾脆，澈底，乾淨的將敵人消滅！』他並號召全市人民團結一致，加緊生產，工作、學習，反對美帝國主義侵略。大會在通過致毛主席賀電和抗議美帝國主義侵略的聲明後，即進行莊嚴隆重的遊行。當晚並舉行了盛況空前的提燈遊行，綿亘十里長的燈火照亮了長春市。

瀋市各工廠職工
獻工生產反對美機轟炸
紛紛捐款慰問炸傷同胞

【本報訊】瀋陽鐵路局，機械廠，製釘廠，電業局，第一被服廠，化工局等許多單位，對美帝飛機又一次的侵入我國領空，轟炸我安東市和平城市，炸傷我同胞事，以各種實際行動反對美帝的侵略行為。化工局人事處向全局各處科室提出挑戰書，保證用不請假，加強學習等行動，擁護周外長聲明。製釘廠銑工歐陽輝自願獻工三天。電工李世富在中秋節時不休息，和四名工友到工廠檢查電氣設備，及換高壓開關油等。市機械廠車工一組崔振剛工友以每天做三十三個風管連接器（別人只能做廿六個）的實際行動，反對美帝侵略。鉗工部五組全體職工自動獻工兩小時。電工一廠全體職工，獻金三百卅七工薪分。新華書店印刷文具廠全體職工們除了捐款一千二百萬元外，並給受難同胞寫信慰問。電工六廠工具場全體工友，獻金一百八十萬元。機器五廠第四場二百多名工友，自願獻工一日。化工局機關工會于啓明同志，並寫信給報紙表示：努力工作和積極鑽研業務為祖國建設服務。瀋陽鐵路局於九月廿六日，召開了一千三百餘人的抗議美帝侵略大會，會上，南站貨物處陸奇麟提出：到十月一日完成裝三百五十車的任務，運輸方面保證到十月五日，達成六十天無事故，爭取做基幹鐵牛隊員。

瀋市各工廠、機關、學校青年團員
總結個人工作學習紀念國慶

【本報訊】瀋陽市各工廠、機關、學校的青年團員和青年，依據青年團瀋陽市委會號召全市青年總結一年來自己對國家的貢獻和進步及回顧國家和共產黨對自己的愛護和幫助的指示，都已進行總結。總結過的團員和青年深深體會到國家和共產黨對自己的關懷和培養，並表示要以努力工作、學習來報答國家和黨對自己的關懷。

在工廠裏先是由團委作動員報告，說明總結工作的重要性，再開小組會漫談個人一年來的進步，會寫字的工人寫好總結後，並徵求別人的意見，然後再交到團支部。電工一廠並選出總結好的同志做典型報告，啓發不會做總結的工人。每個團員在總結中都回憶起過去自己沒有文化，不懂技術，『賣苦力』，生活貧困不堪的情形。北關區第一裝具廠孫成文一年前只能做車銑工的平齒輪和車工的普通螺絲及零件，現在他不但能做複雜的傘形齒輪，母輪和斜齒輪，並能做大軸和絲槓了。冶煉廠熔煉部鼓風爐丙班劉長發全組的青年團員和青年工人，過去不懂技術，現在一般都能懂操作規程和機器的構造。孫景和、譚煥章等幾個人經三、四個月的學習，已能看簡單的書籍。

各學校中的學生通過這次總結，都確切認識到自己的進步是政府和共產黨所給予的，如果沒有政府和黨的領導，自己就不可能會有今天的進步。八中學生劉黎在回想到解放前沒錢唸書，唸書也得到眞正知識時說：現在政府給我們助學金，才使我們沒有失學，並得到了許多知識，學到眞正的文化，確立了革命人生觀。因此美帝國主義者要想破壞我們這種幸福的學習生活，我們一定要堅決反抗，消滅敵人，祖國要我們做什麼我們就做什麼。

在機關中工作的青年也都進行了總結。東北人民政府經濟計劃委員會的全體青年從工作能力的提高和工作成績等方面來檢查自己的進步。從關裡來的顧壽春，想起在共產黨和青年團對他的教育下使自己克服了不安心工作的錯誤思想。很多同志回想起過去和現在進步的情形時，都感謝國家和黨對自己的幫助。（銳、田青）

來函照登

編輯同志：

九月二十八日東北日報第二版刊登之東北與關內擴大通匯地點，再次降低匯率一文中，總的方面比較現在平均匯費每千萬元為二萬五千元係二萬九千元之誤。另外以最高匯率比較，較前降低了百分之五十九係百分之六十之誤。請予訂正。

東北銀行總行會計處

劉煥民

更正

本報九月卅日『為農業生產建設服務』一文內之『工業部各高等級職業學校』，應改為『高級職業學校』，培養各種『初級技術人員』應改為『中初級技術人員』。特此更正。

本報編輯部

蒙古人民共和國總理喬巴山元帥 電毛主席周總理祝賀國慶

【新華社北京四日電】蒙古人民共和國總理喬巴山元帥致電毛澤東主席，祝賀我國國慶，電文如下：

中華人民共和國中央人民政府主席毛澤東閣下：

欣逢中華人民共和國成立的光輝的一週年紀念節，我代表蒙古全體人民和蒙古人民共和國政府及我個人謹向閣下，並通過閣下向中華人民共和國中央人民政府及友好的偉大的中國人民致熱烈誠懇的祝賀。

值此貴國國慶紀念，為表示蒙古全體人民對偉大的中國人民的友誼心情及我對閣下的敬意，敬贈全世界勞動人民偉大領袖與導師約·維·斯大林繡像和金碗及蒙古民族禮物『哈達克』以及蒙古藝人製造的蒙古包，馬頭琴，照片冊子等，作為蒙古人民熱誠友誼的象徵。此項薄禮由蒙古人民共和國特命全權大使賈爾卡賽汗同志送到，希望敬愛的毛澤東同志收納。

我們熱誠地希望閣下萬壽無疆，並希望閣下在鞏固與發展貴國勞動人民的獨立，強大，民主的中華人民共和國的事業上獲得巨大的成績。希望閣下接受我們對閣下，並通過閣下向全中國人民表示的誠懇的希望。

深深敬愛閣下的

蒙古人民共和國總理　喬巴山元帥

【新華社北京四日電】蒙古人民共和國總理喬巴山元帥致電我中央人民政府政務院周恩來總理兼外長，祝賀我國國慶。

中華人民共和國中央人民政府政務院總理兼外交部部長周恩來閣下：

值此中華人民共和國宣告成立的有歷史意義的一週年紀念節，我代表蒙古全體人民和蒙古人民共和國政府及我個人向閣下，並通過閣下向中央人民政府致衷心的祝賀，並希望在進一步建設貴國勞動人民的自由，獨立的中華人民共和國事業上獲得巨大的成績，希望友好的中國人民有最美滿的成功。

此外，由吉雅泰大使所帶來的閣下的禮物，我當作我們兩國人民的熱誠友誼的象徵收領了，為了表示對您的敬意及蒙古人民對偉大中國人民的友誼，趁此機會由我國特命全權大使賈爾卡賽汗送去一些薄禮——蒙古棋，照片冊子等，希祈收納。

蒙古人民向愛好自由的中國人民表示敬意的同時，希望您在中華人民共和國的政治，經濟，文化建設上獲得良好的成績，並萬壽無疆。

尊敬您的

蒙古人民共和國總理　喬巴山元帥

意共總書記托里亞蒂賀電

【新華社北京四日電】意大利共產黨總書記托里亞蒂致電毛澤東主席，祝賀我國國慶，電文如下：

北京中華人民共和國中央人民政府主席毛澤東：

當此輝煌的中華人民共和國成立一週年之際，我謹向您、中國共產黨以及中國全體人民致以意大利共產黨人和優秀的民主人士的祝賀和敬禮。我希望中國人民在其鞏固中華人民共和國的各方面努力中獲得新的成就，我希望你們在為亞洲全體人民的自由與獨立以及保衛世界和平而正與帝國主義鬥爭的努力中，獲得新的成功。

巴米洛·托里亞蒂

英共總書記波立特賀電

【新華社北京四日電】英國共產黨總書記波立特致電中共中央，祝賀我國國慶，電文如下：

中國共產黨中央委員會：

欣逢中華人民共和國第一個國慶紀念，我們謹向貴黨——中國人民在爭取解放，和平與民主的鬥爭中的偉大領袖——致以熱烈的兄弟的敬禮，並祝你們首先獲得更大的成功。

波立特

十月二日於倫敦

以共書記維納爾賀電

【新華社北京三日電】以色列共產黨書記維納爾致電中國共產黨中央委員會主席毛澤東，祝賀我國國慶，電文如下：

中國北京共產黨主席毛澤東：

值此中華人民共和國國慶一週年之際，謹向你致最熱烈的祝賀。共產黨領導英勇的中國人民在和平陣綫及戰鬥陣綫上的勝利，對為和平、民族獨立及社會主義的人民鬥爭，具有劃時代的國際意義。

中華人民共和國及其所敬愛的領袖毛澤東萬歲。

強大蘇聯領導的世界和平陣營萬歲。

我們的偉大領袖及導師斯大林同志萬歲。

以色列共產黨書記　維納爾

古巴人民社會黨主席賀電

【新華社北京三日電】古巴人民社會黨主席馬里奈羅和總書記羅加，致電毛澤東主席，祝賀我國國慶，電文如下：

中國北京中華人民共和國毛澤東主席：

值此解放週年之際，謹以古巴人民及為爭取和平、民主，反對美帝國主義及國內走狗而鬥爭的人民社會黨的名義，向中國人民及偉大的中國共產黨致敬。我們深信：對台灣國民黨殘餘匪幫及製造戰爭、支持殖民地壓迫的反動罪魁美帝國主義的鬥爭，會取得最後勝利。

光榮的毛澤東的黨萬歲！

世界為爭取和平、民主及民族解放而鬥爭的人民陣線萬歲！

古巴人民社會黨主席　馬里奈羅

總書記羅加

英中友協主席賀電

【新華社北京四日電】英中友好協會主席伊勒貝先生，致電毛澤東主席，祝賀我國國慶，電文如下：

北京中央人民政府主席：

當此中華人民共和國國慶之際，由劉寧一率領的中國代表團所參加的偉大的倫敦示威大會謹向您和您的全體人民致以熱烈的祝賀，希望中國的解放和復興的努力完全成功。中國人民與英國人民之間的友誼萬歲！世界和平萬歲！

英中友好協會主席　伊勒貝

全國戰鬥英雄勞動模範代表
告全國軍隊和勞動人民書

【新華社北京三日電】全國戰鬥英雄代表會議和全國工農兵勞動模範代表會議的全體代表發表『告全國軍隊和勞動人民書』。全文如下：

全體人民解放軍的指揮員、戰鬥員同志們！全國的工人、農民和一切勞動人民同志們！

在中華人民共和國的第一個國慶節的前夜，我們被你們推選為戰鬥英雄和勞動模範的代表，在祖國的首都會合，隆重地舉行了全國戰鬥英雄代表會議和全國工農兵勞動模範代表會議。這真是中國歷史上空前未有的創舉，這真是值得全體人民解放軍的指戰員和一切工人農民們歡欣慶賀的事。我們參加這次大會，更感到有說不出來的興奮和說不盡的光榮。

我們的政府在舉行第一次盛大的國慶紀念的時候，把我們召集到北京來舉行這樣盛大的會議，並要我們參加慶祝國慶典禮，單就這件事情，已經表明我們的國家，我們的政府，比以前任何朝代根本不同，是真正人民的國家，人民的政府；這表明我們這些在過去長久被人輕視，被人壓迫的勞苦大衆真正翻了身，真正成了國家的主人翁了。

在這次會議上，我們見到了大家整天想望着的毛主席，也見到了中央的其他各位首長。他們都出席會議向我們講了話，給了我們許多寶貴的指示。

在這次會議上，來自全國各個軍事戰綫和生產戰綫上的各民族的英雄模範代表共有八百八十七人，大家互相交換經驗，互相學習，使我們每個人都增加了很多新的知識，得到了很大的鼓舞。

在這次會議上，我們又接到全國各領導機關和各個方面同志們的來電、來信祝賀，給了我們許多的鼓勵和教育。我們清楚的知道，一切軍事上和生產建設上的成就，都是毛主席，中央人民政府和中國共產黨英明領導的結果，都是廣大群衆一致奮鬥的結果。也是無數同志流血犧牲所換來的結果。我們在這裏開會，是代表五百萬英勇的人民解放軍，是代表四萬萬以上的勞動人民。我們的光榮，實際是全軍同志的光榮，是全國人民的光榮，是毛主席，中央人民政府和共產黨給我們大家的光榮。

這次會議，是在中國人民的革命戰爭得到偉大勝利之後召開的。我們勇敢勤勞的中國人民和無敵的人民解放軍，在毛主席和中國共產黨領導之下，在社會主義蘇聯和各國人民民主力量的援助之下，經過幾十年的長期革命鬥爭和革命戰爭，打敗了日本帝國主義的強盜軍隊，消滅了美帝國主義全力支持的國民黨八百萬匪軍，基本上推翻了帝國主義、封建主義和官僚資本主義的萬惡統治，建立了人民民主專政的統一的新國家，使我們中國人民在世界上挺身站立起來了。我們這次會議，就是要表揚和鼓勵中國人民在革命鬥爭中奮不顧身，勇往直前，不怕任何困難，不怕任何敵人的革命英雄氣概，和在一切人民事業中的積極創造精神。

現在，我們中國人民的革命事業並沒有結束，解放戰爭也還沒有結束，新國家的建設事業還正在開始。在這時候，我們的死敵——美帝國主義又在瘋狂冒險，進行新的侵略戰爭，打進我們的友鄰朝鮮，侵佔我國的領土台灣，並派遣飛機，侵入我國領空，殺害我們的和平居民，威脅着我們中國人民的生命財產和建設事業。這就使我們全國人民更要高度地警惕起來，發揚我們的革命傳統，準備與敵人作頑強的鬥爭。我們有充分的決心和信心一定要打敗任何一個敢於向我們挑釁的敵人，一定要解放我國的全部領土。

在這次會議上，毛主席告訴我們：『中國必須建立強大的國防力量和強大的經濟力量。』這個英明指示，是我們全國人民為了自己和子孫幸福所應當團結一致，努力實行的方針。只有建立強大的國防力量，才能保衛祖國領土，才能保衛我們的勝利果實，才能保衛生產建設，才能粉碎帝國主義發動侵略戰爭的陰謀，保衛世界持久和平。只有建立強大的經濟力量，才能使新中國真正富強起來，使國防建設得到充分的物質保證，使人民的生活不斷上升，使帝國主義不敢冒險侵犯。所以，我們全國軍民，一定要拿出更高的愛國主義和革命英雄主義的精神，把毛主席的指示，變成我們的實際行動。

全體人民解放軍的同志們！你們在革命戰爭中樹立了無數的功勳，受到了廣大人民的歌頌，你們要繼續發揚這種光榮傳統，努力提高軍事技術，學習蘇聯先進的軍事經驗，把我們的人民解放軍建設成為熟悉現代作戰技術與無比勇敢相結合的軍隊，要成為更加強大無敵的國防軍。站在國防前綫的部隊，要為解放台灣和西藏而堅決奮鬥，要為保衛祖國的神聖領土與世界和平而奮鬥。我們的公安部隊和民兵武裝，應當積極剿滅土匪，堅決鎮壓一切反革命分子的活動，保護地方治安，保護一切生產建設事業。

全國工人、職員同志們！在過去革命戰爭中，在保衛國家財產和爭取財政經濟初步好轉的鬥爭中，你們發揚了工人階級的覺悟性、勇敢性和革命的創造性，今後在爭取國家財政經濟狀況的根本好轉、建立強大的經濟力量和國防力量的工作中，更需要發揮工人階級的先鋒作用，發揚主人翁的勞動態度，展開生產競賽，努力學習技術，提高產量和質量，加強勞動紀律，消除一切浪費現象，減低成本，認真完成國家給予的生產任務，以促進國家的經濟建設和改善我們自己的物質生活。

全國的農民同志們！在革命戰爭中，在建設中國的事業中，老解放區的農民已經顯示了無限的堅毅鬥爭精神和強大的力量，今後應該不斷地提高生產熱情，實行生產互助，提高技術，精耕細作，興修水利，植樹造林，防止水災，旱災，蟲災，爭取新的豐收。新解放區的農民同志，應該堅決執行中央人民政府頒佈的土地改革法，有步驟有秩序地完成土地改革，使全體農民都擺脫受壓迫、受剝削的窮困的生活，努力生產，走上自由和富裕的道路。

我們全體代表，在此宣誓：一定要按照毛主席和中央各位首長的諄諄告戒，決不驕傲自滿，決不絲毫鬆懈，一定要在戰鬥中和工作中繼續努力學習，向廣大群衆學習，和周圍的同志們親密團結，共同執行新的偉大任務。

我們希望：在這次全國戰鬥英雄和勞動模範代表會議之後，在全國展開更廣泛的革命英雄主義運動，繼續創造更多的英雄和模範事蹟，使我們的國防建設和經濟建設進步更快，以便給帝國主義的侵略陰謀以更大的打擊，使我們的光榮祖國——中華人民共和國日益強盛起來！

英雄主義的人民革命事業和人民建設事業萬歲！

人民解放軍的全體指戰員同志們萬歲！

全中國的勞動人民同志們萬歲！

偉大的中華人民共和國萬歲！

偉大的人民領袖毛主席萬歲！

一九五〇年十月二日

我國第一個新型正規大學
中國人民大學舉行開學典禮
劉少奇副主席朱德副主席蒞會講話

【新華社北京四日電】新中國的第一個新型正規大學中國人民大學的開學典禮於三日在京隆重舉行。

在開學典禮上，吳玉章校長報告了中國人民大學的工作概況，指出中國人民大學所培養的學生都要用馬列主義毛澤東思想武裝起來，並準備培養成為掌握最新科學成就的專家。

劉少奇副主席、朱德副主席都在會上講話，一致指出中國人民大學創立的重大意義。在會上講話的還有中央人民政府教育部馬叙倫部長及該校蘇聯顧問安德里揚諾夫等和教員學生代表多人。

參加典禮的尚有中央人民政府張瀾副主席、林伯渠秘書長，委員何香凝、司徒美堂、彭澤民、章伯鈞、徐特立、謝覺哉，政務院副總理董必武，教育部副部長韋慤與各部、院、署首長，北京各大學校長，來京參加國慶典禮的各地少數民族代表和其他來賓，蘇聯教授及全體教職員學生共四千餘人。

中國人民大學是中央人民政府政務院於一九四九年十二月十六日第十一次政務會議上決定設立的。它的任務是接受蘇聯先進的建設經驗，並聘請蘇聯教授，有計劃有步驟地培養新中國的各種建設幹部。在中央人民政府與中共中央的直接關懷，指導，和蘇聯教授的協助之下，該校進行了將近一年的籌備和招生工作，中國人民大學現在已設立了本科的經濟計劃、財政、貿易、工廠管理、合作、法律、外交、俄文等八個系，專修科的經濟計劃，財政，對外貿易，國內貿易，合作，工廠管理，統計，法律，外交，教育，史地等十一個班，另外還設有一個文化補習班。全校現有學生三千餘人，學生中參加革命多年的工農幹部和先進工人佔總人數三分之二以上。

中國人民大學的教育方針是教學與實際聯系，蘇聯經驗與中國情況相結合；在工作中特別強調教學的質量和效果並要求教員的科學水平不斷提高。因此該校除在業務指導上取得中央人民政府各有關部門的直接聯系與協助外，並在組織上特別設立了研究部，領導科學研究工作；又分別在教務部及各系下設立了教研室，以直接從事教學和研究工作。該校現在已經成立了三十六個教學研究室，組織二百五十名研究生二百多名教員參加工作，並有蘇聯教授三十五人分頭担任科學指導。在教學方法上每門功課都有課堂實習和生產實習。該校在整個學校工作中十分注意計劃性與組織性，每門功課都按非常嚴密的計劃執行並實行專人負責制。

首都五萬工人部隊學生 舉行盛大遊園會

【新華社北京四日電】北京慶祝國慶節第三日，五萬工人，部隊，學生，在勞動人民文化宮舉行盛大的遊園會。會場內處處紅旗飄揚，歌聲和歡呼聲此起彼落。在青蔥的老柏樹叢中出現了各種小型的舞蹈會，年青的工人們，戰士們和男女學生們自動地聯合在一起，載歌載舞。各劇院和文藝工作團在園內出演各種節目，有舞蹈，秧歌劇，話劇和對口快板等，並有各種體育活動。青年藝術劇院少年兒童隊自編自演的舞劇『保衛世界持久和平』和中央戲劇學院的話劇『走向一條路』等都受到觀衆熱烈歡迎。

各種展覽會也在三日同時開始展覽。計有：中國人民解放軍戰績（展覽包括兵器展覽），工農兵勞動模範勞動成績展覽，公安展覽和國內民族文物展覽。為慶祝羅馬尼亞人民共和國國慶而舉辦的『向社會主義邁進的羅馬尼亞人民共和國的展覽會』和出版事業展覽會也在繼續展覽。處處都擠滿了觀衆。

世界青聯代表團 朝鮮代表離京返國
布加拉相約勝利後再見

【新華社北京四日電】世界民主青年聯盟代表團朝鮮青年代表玄正民、李煥起於三日晚離京返國。中國新民主主義青年團中央委員會書記馮文彬，副書記蔣南翔，中華全國民主青年聯合總會主席廖承志，中華全國學生聯合會主席謝邦定及各界代表一百餘人，均前往車站歡送。

又訊：朝鮮青年代表玄正民曾於二日向世界青聯代表團作了關於朝鮮青年在反對美國侵略者、爭取祖國解放戰爭的勝利的報告。各國青年代表一致表示要號召全世界青年支持朝鮮人民的鬥爭。羅馬尼亞、德國、英國、奧地利的青年代表並向朝鮮青年代表獻禮。羅馬尼亞青年代表拉杜卡諾說：『全世界人民和青年都關心着朝鮮人民和青年反對美帝國主義的鬥爭。』德國青年代表哈爾默特和自由奧地利青年代表葛羅姆一致認為朝鮮青年的鬥爭給同受美帝國主義侵略的德奧兩國青年很大的鼓舞。最後世界青聯代表團團長布加拉代表全世界青年向戰鬥中的朝鮮青年致敬，並和朝鮮青年代表熱烈擁抱，以十分堅定口吻說：『相信你們一定能得到勝利，勝利後再見。』

【新華社北京四日電】北京各界青年九百餘人於二日上午在青年宮集會歡迎世界民主青年聯盟代表團朝鮮青年代表，北朝鮮民主青年同盟中央委員會委員長玄正民與南朝鮮民主青年同盟中央委員會副委員長李煥起。會上首由中國新民主主義青年團中央委員會書記馮文彬致歡迎詞。他強調中朝兩國青年有悠久的友誼，並表示中國青年永遠是朝鮮民主青年最忠實可靠的戰友，永遠支持和援助朝鮮青年的鬥爭。接着玄正民和李煥起相繼致詞。玄正民詳盡地敘述了朝鮮青年的許多英勇鬥爭事績，並滿懷信心地說：『今天朝鮮的鬥爭是殘酷而激烈的，但勝利一定屬於英勇的朝鮮人民。以蘇聯為首的世界和平民主陣營以及全世界愛好和平人民的支持與聲援，特別是和朝鮮人民的鬥爭緊密地聯系在一起的為反對美國佔領台灣而鬥爭的四億七千五百萬中國人民的聲援，給與朝鮮人民很大的鼓舞。我們一定能克服一切困難，得到最後勝利。』李煥起在致詞中說：他一定要將在中國看到的中國青年在建設自己祖國中的成就和對朝鮮人民青年的關懷與支持告訴給朝鮮青年。大會在通過了北京各界青年致戰鬥中的朝鮮青年的信後結束。

港澳同胞歡度國慶
通電向毛主席暨中央首長致敬

【新華社廣州四日電】香港、九龍各界同胞狂歡慶祝人民祖國誕生一週年。香港工會聯合會及所屬四十多個工會，香港、九龍工商界團體華商總會、中華廠商聯合會、金銀貿易場等三十二個單位，中國、中央兩航空公司及招商局等國營機構，香港、九龍教育界、新聞出版界，電影界等均於國慶前夕和國慶日分別舉行慶祝會、遊藝晚會、雞尾酒會或聯歡聚餐。香港工會聯合會一日中午舉行了全港九工會代表的慶祝國慶雞尾酒會，到會代表三百餘人。會上，各代表一致舉手通過向中央人民政府毛主席暨全體委員的致敬電，並舉杯歡呼『毛主席萬歲！』工商界的慶祝大會參加者達三千多人，大會通過向毛主席致敬電，並一致在保衛世界和平宣言上簽了名。中航等國營機構除舉行盛大慶祝會外，還組織了代表團赴穗參加國慶大遊行。新聞出版界，和各學校都舉行了聯歡酒會或晚會，並放映電影，展覽新中國圖片及舉行體育活動。電影界三百餘人分頭出動將港九同胞慶祝國慶的熱烈場面攝入鏡頭。各工會、學校、工商社團及其所屬的會員商店，都懸旗一天，熱烈慶祝。

【新華社廣州四日電】澳門各界同胞熱烈慶祝國慶節。十月一日，全市飄揚着國旗。工人們、學生們、店員們成群結隊地舉行慶祝。中午家家燃放鞭炮，入夜處處燈光輝煌。宣傳卡車在馬路上巡行，車上裝置的擴音器，播送着各種人民歌曲。澳門工聯、學聯、婦聯、各職業公會、各同鄉會等幾十個單位及各街坊代表共三千餘人，舉行了慶祝會，會上一致通過了向毛主席、朱總司令致敬的電文。各社團、學校、工會還分別舉行各種形式的慶祝集會或敘餐。晚上，全市有六家大戲院免費開放，招待各界參觀。

旅居印尼雅加達華僑
兩萬人集會慶祝國慶
旅法華僑亦舉行群衆集會

【新華社北京三日電】據安尼塔社雅加達訊：旅居雅加達的華僑於十月一日舉行群衆大會，熱烈慶賀祖國的第一個國慶節。參加大會的華僑和各國人民達二萬多人。我國駐印尼大使王任叔曾在大會上發表演說。他說：『中國人民革命已經取得了勝利，這是中國人民在歷史上最光輝的勝利。』王任叔大使並號召印尼華僑團結起來，配合祖國人民加速祖國的建設，加強祖國國防，共同抗禦美帝國主義對中國的侵略行徑。

另據新加坡訊：新加坡華僑團體愛華社於九月三十日致電毛主席，報告新加坡華僑歡欣慶祝國慶，並向毛主席及中央人民政府致敬。

【新華社布拉格三日電】巴黎訊：法國各地進步華僑以及他們的許多法國友人今日慶祝中華人民共和國成立週年紀念日。在巴黎，安秋亞萊大廳一日晚舉行了盛大的慶祝晚會，參加的有中法人士數千人，他們都熱烈讚揚中國的藝術節目，其中有民間歌舞和中國現代音樂。這一慶祝盛會是法國華僑聯誼會所主催的，聯誼會包括各界人士並得到巴黎所有其他進步華僑團體的擁護。這些團體有中國學生聯合會、中國工人世界大戰退伍軍人聯合會、中國科學工作者及物理學研究省聯合會、中國藝術家作家協會、中國手藝工人工會等。

中國民族復興的開始
情報局機關刊物論新中國一週年

【新華社北京二日電】據羅馬尼亞通訊社布加勒斯特訊：九月二十九日在布加勒斯特出版的『爭取持久和平，爭取人民民主！』報第三十九號（總第九十九期）社論，論述中華人民共和國建國一週年紀念。

社論首先指出中國革命勝利的偉大歷史意義，接着寫道：中華人民共和國建國的第一週年標誌着中國人民民族復興的開始。中國人民在這一年裏已取得許多成就，成為更偉大的轉變的開端。蘇聯和中華人民共和國之間訂立一項友好同盟互助條約，確定了兩大民族之間的永久友誼。蘇中友誼已成為各族人民為爭取和平與反對戰爭販子的鬥爭中的主要的因素。在一年以內，倚靠着蘇聯的兄弟援助，中華人民共和國已穩定了它的經濟生活：通貨膨脹已經停止，成千的企業和鐵道已經恢復，計劃經濟的基礎正在奠定。工人階級的狀況已經大大改善。許多工業企業已展開了生產競賽，勞動生產率在不斷地提高。農業在前進中。大規模的灌溉工程已經動工，和天災的鬥爭已成功地展開了。本年的收成比去年好得多。這是因為在一片擁有農業人口約一億四千五百萬的土地上，已經完成了土地改革，而在其餘的地區，人民政府正在減低貧農和中農的稅率和地租，盡一切辦法幫助他們。在去年解放的省份裡，正在作土地改革的週密準備工作。

中華人民共和國一週年
真理報社論

【新華社北京一日電】塔斯社莫斯科一日訊：眞理報今日以『中華人民共和國一週年』為題發表社論。

社論說：今天是中華人民共和國成立一週年紀念日。數以億計的中國人民正在把這個週年紀念日當作最光明最快樂的節日來慶祝。世界全體進步人類和他們共同紀念這一個意義重大的日子。

眞理報繼稱：中國革命的勝利，無限量地加強了和平、民主與社會主義的陣綫，使整個帝國主義體系遭受了不可抵擋的打擊，並且鼓勵了殖民地及附屬國的人民為爭取他們的自由和民族獨立而鬥爭。

社論指出中國是由光榮的中國共產黨——工人階級戰鬥的先鋒隊——起領導和指導作用的。社論繼稱：數十年以來，中國經常地被牽連在血腥的戰爭裡，這些接二連三的戰爭削弱了中國偉大的人民底力量。現在新的民主政府正在不遺餘力地加強和平，因為只有在和平的條件下，中國才能夠進行社會主義的建設。中國人民經歷了各種戰爭的艱難困苦。他們是熱烈的和平擁護者。有一億以上的中國人民簽署了斯德哥爾摩宣言。中國今天已經成為國際和平民主陣綫的一個鞏固而強大的堡壘。

中國人民在巨大的政治及工業高漲的氣氛中慶祝人民共和國成立一週年紀念日。工業——中國經濟獨立的基礎——正在順利地恢復中。長期存在的財政混亂已經消除，物價已經穩定了。

土地改革的結果，中國農民已從人民民主國取得三千七百萬公頃的土地。現正實施的土地改革正在改變中國的農村。中國農民已親身看到，代表人民眞正利益的，只有共產黨及新的民主政府。勞動群衆的物質福利及文化水平正穩步改進中。

中國勞動人民所有的一切勝利都歸功於他們的共產黨。久經考驗的領袖毛澤東領導下的中國共產黨，已為它的人民開闢了到達自由、幸福的道路，以及到社會主義的道路。中國人民的成就生動地證明了中國人民民主制度的強烈的活動，並無可僵辯地證明這一制度對舊的反人民政權的優越性，舊的反人民政權灘瘓了勞動群衆的精力，窒息與毀損了人民的才能，並使億萬人民生活於貧困及愚昧之中。

在去年一年中，中國發生了比過去幾百年、甚至幾千年都多的具有深刻意義的事件。去年一年中的突出的事件是蘇聯和中華人民共和國之間的友好同盟互助條約以及繼之而來的各項協定的簽訂。

中華人民共和國和蘇聯以及人民民主國家之間的密切的友誼和合作為中國經濟的迅速提高創造了條件，並且增加了和平、民主和社會主義的力量。中華人民共和國作為以偉大的蘇聯為首的偉大社會主義民主陣營的一部份，捍衛着各國的和平與安全。在新中國，已有一億二千萬人在斯德哥爾摩宣言上簽了名。英美戰爭販子們由於他們對中國的侵略政策遭受失敗而惱羞成怒，就拒不承認中國革命的歷史性的勝利，現在正在策劃奴役中國和鎮壓亞洲民族解放運動的計劃。美國對朝鮮和台灣的直接侵略行為，美國空軍一再侵犯中華人民共和國邊境的行為、在聯合國中對民主的新中國的歧視、對蔣介石腐朽集團的支持——這一切都表示：英美帝國主義者並沒有放棄他們奴役中國和東方其他國家的瘋狂想法。中國人民堅決宣佈：他們將不容許任何人侵害他們的合法權利，以及侵犯中華人民共和國的國家主權和獨立。

中國人民在這個光榮的一週年紀念日宣佈：他們熱烈愛好和平，但為了保衛和平他們從來不會害怕，也永遠不會害怕擊退侵略者。

眞理報在結語中寫道：認識到他們所從事的重大歷史性任務的自豪的中國人民，正在共產黨及其領袖毛澤東的領導下滿懷信心地沿着建設一個強大獨立的人民民主中國的道路前進。在中華人民共和國一週年紀念日，向偉大的中國人民致兄弟般的敬禮！

保加利亞駐華大使
向毛主席呈遞國書

【新華社北京卅日電】保加利亞人民共和國駐我國首任特命全權大使彼得科夫於三十日下午五時偕參贊察爾伏拉諾夫，向我國中央人民政府毛澤東主席呈遞國書。在場的有中央人民政府秘書長林伯渠，外交部副部長李克農，中國人民解放軍代總參謀長聶榮臻，外交部辦公廳主任王炳南，中央人民政府典禮局局長余心清，外交部交際處處長王倬如。彼得科夫大使呈遞國書時曾向毛澤東主席致頌詞，毛澤東主席致答詞。頌詞及答詞如下：

（一）保加利亞駐我國大使頌詞

主席先生：

我榮幸地向您呈遞保加利亞人民共和國國民會議主席團任命我為駐貴國特命全權大使的國書。

保加利亞人民以極大的關心與同情，注視着偉大的中國人民為爭取祖國解放與保證自己國家的獨立和主權，以及為反對國外帝國主義分子奴役中國的侵略而進行的英勇鬥爭。

主席先生，請您允許我在這個隆重的場合中，謹以保加利亞人民和保加利亞政府的名義，向您和偉大而英勇的中國人民致衷心的敬意；並且祝賀中國人民在反對反動派，反對國內外敵人的鬥爭中所取得的勝利，以及在偉大的中華人民共和國建立以來在國家、經濟、社會及文化建設方面的鉅大成就。

這種成就對於發展中保間的友好關係，對於貴我兩國人民間的合作以及對於鞏固以蘇聯為首的和平民主事業造成了廣大的可能性。

在我就任為保加利亞人民共和國大使的職位上，我將竭盡全力為發展及鞏固貴我兩國人民間的兄弟關係而努力，並且，主席先生，我希望在這種努力中得到您的協助和合作。

（二）毛主席答詞

大使先生：

我很高興地接受貴大使呈遞的保加利亞人民共和國國民議會主席團的國書，並感謝貴大使的熱忱祝賀。

中保兩國人民間是存在着深厚友誼的。保加利亞人民在偉大領袖季米特洛夫領導下對內外反動派進行英勇鬥爭的事蹟，以及目前經濟、文化建設上的成就，一向為中國人民所深切關懷與欽佩。現在中國人民革命已經基本勝利了，中保兩國的外交關係業已經建立，我相信這不僅將使貴我兩國人民間的友誼更加發展與鞏固，而且必將加強世界和平民主陣營的力量。

我熱烈地歡迎閣下出任保加利亞人民共和國駐中華人民共和國首任特命全權大使，並願對貴大使的工作盡量予以協助。

謹祝貴國國家繁榮，人民興旺，並祝貴國元首健康。

慶祝中國首屆國慶節
英中友協盛大集會
我人民代表團受到熱烈歡迎

【新華社布拉格四日電】倫敦訊：英中友好協會於十月一日在倫敦聖潘克拉斯市議廳舉行了慶祝中華人民共和國首屆國慶節的盛大集會。出席大會的英國人民近兩千人。以中華全國總工會副主席劉寧一為首的中國人民代表團受到熱烈友好的歡迎。

大會收到大不列顛愛爾蘭教會會議負責人迪克遜牧師與工黨議員炳恩等的賀電。迪克遜牧師對於在中央人民政府領導下的中國人民所獲得的進展備致讚揚；他代表英國及愛爾蘭的基督教徒向中國人民致敬。

大會始終在熱情洋溢的氣氛中進行，特別是在大會主要的講演人中國人民代表團團長劉寧一演說時，掌聲像暴風雨一樣久久不絕。劉寧一在演說中歷述中華人民共和國一年以來的成就，並重申中國人民解放全中國領土的決心。關於中英兩國邦交的前途，他指出：『如果沒有美國帝國主義和英國帝國主義分子的阻撓，中英邦交是可以和中國與其他已建立外交關係的國家一般友好的。今後只要英國政府接受英國人民的意見和要求，對中國在行動上表示友好，亦即是完全斷絕和中國國民黨反動派的外交關係，則兩國之間建立正常外交關係的願望即可實現，而通商及其許多方面的關係，定將因此有進一步的發展。』

中國人民代表團團員中華全國民主婦女聯合會副主席李德全在演說中代表中國姊妹向英國婦女致敬。她向大會介紹了獲得眞正的自由和平等的新中國婦女在當前建設祖國的工作中所表現出來的偉大力量和創造性。

英中友好協會會長伊勒貝在介紹中國代表時着重指出：英中兩國的友誼將促進兩國的貿易和瞭解，並將大有貢獻於世界和平。

曾於一九四二至一九四六年在重慶任中英科學協會會長的劍橋大學生物化學教授李約瑟博士強調指出：歐洲人比亞洲人自己會更好地處理亞洲事務的思想已不為亞洲人民所接受了。他的話博得了熱烈的掌聲。會衆也以熱烈的掌聲來回答他要求允許新中國在聯合國中取得應得的地位的號召。

會上，中國人民代表團團長劉寧一將帶來的影片『中華女兒』和許多唱片以及兩面繡着毛主席和朱總司令肖像的緞旗贈給英中友好協會。大會最後一致通過了致中華人民共和國中央人民政府的賀電。

瀋陽市各界熱烈慶祝國慶

受檢閱的摩托化部隊。騎馬者第一人為高崗司令員
（納一攝）

慶祝大會檢閱台（納一攝）

受檢閱的海軍 （王永熙攝）

步兵分列式 （納一攝）

高舉各國人民領袖肖像的遊行隊伍（王永熙攝）

國慶日街頭之一景（納一攝）

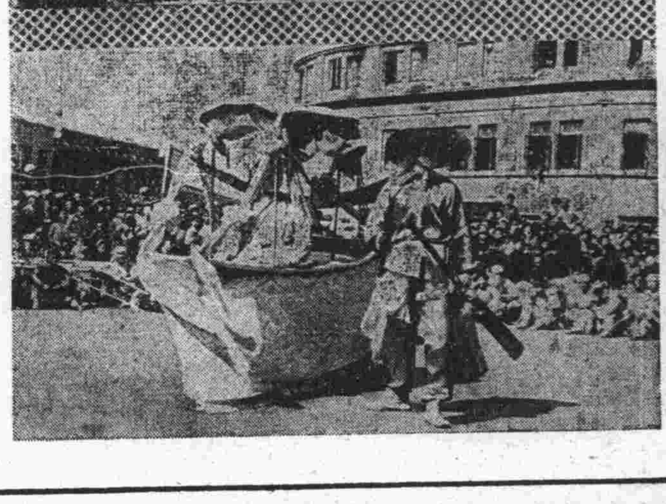
國慶日街頭之一景，文工團演出娛樂節目（納一攝）

砲兵分列式 （納一攝）

騎兵分列式 （納一攝）

東北人民政府農林部 東北農林展覽會招考說明員啟事

名額：六十名。
條件：①滿十八歲以上卅歲以下之青年男女具有初中畢業以上程度及同等學力者。②身體健康、無不良嗜好，思想純正、口齒清晰、發音準確者。
報名手續：持自傳、履歷書各一份、連同區級以上政府或同等機關及中等學校之介紹信，二寸半身免冠照片兩張。
報名地點：瀋陽城內故宮東北農林展覽會籌備處。
報名日期：自十月一日至十月廿日。
考試日期及地點：十月廿二日；瀋陽城內工人政治學校。
考試課目：國文、政治常識、口試。
工作：錄取後担任農展會各項展覽品的解釋和說明。
工作時間：五〇年十一月一日至五一年二月末。工作成績優良者，農展結束後可酌情另為介紹其他工作。
待遇：錄取後按東北人民政府所規定之標準支給工薪。

東北人民政府貿易部招聘土木建築技術人員啟事

一、名額：工程師：建築四名、土木一名、水煖二名、電氣二名、機械一名，計一〇名。技術員：建築一八名、土木三名、水煖六名、電氣六名、機械三名，計三六名。
二、資格：工程師：①有當地政府建設局工程師許可證明即可受聘。②有十二年實際工作經驗者，持有經歷證件但需經當地政府證明者亦可受聘。
技術員：①曾在高中工科畢業或一般建築理論並具有一定文化程度之技術工人有九年以上略具經驗者，②具有成績優良並能提供可靠之證件者，持有實際工作經驗者持有證件亦可受聘。
三、報名手續：1、持有區以上政府機關或工會人民團體之介紹信。2、攜帶證件、詳細自傳及二寸半身脫帽像片二張。3、攜帶公立衛生機關之體格檢查證。
四、報名日期：由登報日起至十月末止。
五、報名地點：瀋陽市三經路口東北人民政府貿易部幹部局即原『滙豐銀行』舊址。
六、報名時間：每日上午十時至十二時下午二時至五時（星期假日例外）
七、待遇：根據工作能力過去工作經驗及學歷，按東北人民政府規定待遇之。
八、火車費由本部負擔。

東北文藝 第二卷第三期

中華人民共和國國徽圖案
慶祝中華人民共和國成立一週年特輯……蔡天心 井岩盾 江帆 馬蒂

東北文聯機關刊物
·目錄提要·

一年（詩）……劉芝明 馬加 韶華 劉相如
紀念魯迅先生逝世十四週年
紀念魯迅，保衛和平……
魯迅熱烈的憎和熱烈的愛……草明
強盜病……安危
蘇聯作家生活（講話紀錄）……曾白羽 劉白
兄弟倆（小說）……草明
事故主任（小說）……丁耶
一個劇作問題的商榷
我們的意見……編輯部
要正視現實中的矛盾（轉載）……方冰
省黨委與文學藝術問題……A·德列莫夫著 劉仲平譯
宋振中的心願（小說選元）……韓田手
二龍灣（歌劇）……師田彤
寫作閱讀 看見了毛主席……成若平
要通過具體事件表現人物……文白
描寫人物的思想轉變和故事結構問題……陸齊
文藝通訊
我找到了問題的關鍵（七篇）……孟浪等著

東北文藝編輯部編
新華書店東北總分店發行
訂閱三個月一萬一千元半年二萬二千元

東北塗料製造廠更名啟事

我廠為了適行領導機關遼四省工業廳通知業於五〇年九月十九日更名為「新光塗料廠」特此聲明

瀋陽裕成伸鐵工廠啟事

本廠精製二分三分四分鐵筋質優價廉
歡迎採購
地址 北關區法庫街七二號
電話 四局二七七三號

農林部瀋陽農藥製造廠推銷農藥啟事

本廠為了供應農業秋季需用石灰硫礦合劑大批出售，品質保證，價廉，歡迎老鄉們及各農業機關迅速來購，此啓
品名
石灰硫礦合劑 規格30度 每瓶五市斤每箱八瓶 價格每斤貳萬圓（包裝費在內）要買五千斤以上價格另議
大豆粘着劑 每箱五十包每包壹市斤 價格每斤貳萬圓（包裝費在內）運費自備
地址 瀋陽鐵西區崇工街五號 農林部瀋陽農藥製造廠
電話 五二〇八七號

好消息 建興鐵工廠啟事

本廠以多年經驗，精製下列產品，品質優良，保證使用，如蒙訂購，無任歡迎！（外埠訂購，備有樣本，函索寄送）
一、"各12種" 切斷及壓力機
二、鍛造活搬子（樣式新、耐久使用）
瀋陽市鐵西區 篤工街十號 建興鐵工廠
電話五一三四九八

悔過聲明

本號承做東北區糧食管理局加工餅，因貪圖小利，於原料內摻米面三千斤，經該局查出，以企業二號面粉二千二百斤…並罰以金一百萬元，經法院處以…登報悔過，特此聲明，決心改過，以儆尤…
瀋陽市南一經路五二號 同華興盛 經理 包松林

東北京劇院

北京新中國實驗劇團
李少春 御果園
世海 花田錯
葉盛章 酒
黃玉華 丐
售票地址：內遼寧京劇院 北市場人民劇院
午後一時售票 時間：午後四時半入場 東北京劇院憑票入場（取消出門證）外出場後不能入

北京民藝劇團

最後一天
武則天
七時半開演
十月六日起 蓬萊公演 曹禺編劇 傅惠康導演
雷雨
慶祝國慶優待八折
紅星劇場

遼寧京劇院

第三本 呼家將

雷雨

地址 瀋陽俱樂部
電話（二）七九四五
光華劇團上演舞台名劇 賀寶頤導
四幕大悲劇 由不日連反瀋

唐山

（早）婚姻不自由
（晚）玉虎墜

勝利劇場

晚場
時間：六時半開
白猿鬪八仙
地址：（舊美琪戲院）

人民劇院

十月九日演出 水泊梁山 十集
晚場 九集 水泊梁山

群樂·人民

上海片
三百六十行